京城日報
朝刊
朝夕刊共八頁

食・酒
[illegible]食館
城鍾路一丁目
話(光)三七三

社説

戰時議會開く

今次對米英戰開戰に伴ふ新情勢に即應すべき第七十八臨時議會は、十五日成立、今十六日開院式を擧行される。大東亞戰爭の目下、新世界創造の鉅歩に當る時局下に開かれる今議會の意義は實に歴史的重要性を帶びるものである。

政府においては今次臨時議會において、時局下緊要なる法律案並に豫算案を提出して協賛を求めると共に、大東亞戰爭の目的、使命と、これが遂行に對する確乎たる決意を闡明し、全國民一致の奮起と協力を要請することとなつてゐる。又議會においても諸法案並に豫算案を審議に可決成立せしむると共に、衆議院においては國民の決意を闡明し、米英撃滅の國民的總意を發揮するため決議案を上程する手筈を整へてゐる。斯くて既に政府、議會一體となり必勝態制の完璧に萬遺憾なきを期してゐることは、當然であるとはいへ我等のまた欣快に堪へざるところである。

帝國は今や絶對隱忍の鞘を拔いて斷然米英の膺懲に起つてゐるのである。光輝ある二千六百餘年の歴史に更に光彩を加へ皇國の精神を發揚して世界永遠の平和を確立し、人類の福祉を招[illegible]如何なる困難に遭遇するも米英に勝ち抜かねばならない。國民は勿論不撓不屈の決意を堅持し[illegible]と、確固不拔の決意を堅持してゐるのである。而して開戰後旬日ならずして全世界を驚倒せしめた陸海軍の赫々たる武勳に對して感謝してゐる。又開戰後大陸軍に締結せられたる日獨伊三國の新條約、日泰攻守同盟、日佛印軍事協定に對して反響の[illegible]壞へ難きものがある。而して今次臨時議會の開催は

國民の牢固たる決意と熱情を愈よ高揚し、又忠勇なる將兵をして後顧の憂を斷つところの一層強固なる國内體制を確立せしめ更に盟邦諸國と相提携して世界新秩序の建設に勇往邁進するに一大拍車をかけるものといはねばならない。從つて今次議會の使命は歴史的重要性を持つものである。よろしく議會人は斯る熱騰せる國民の愛國心を議會に遺憾なく盛り上げねばならぬ。たとへ一部議員にせよ、嘗ての議會に於て見られたるが如き不謹愼なる言動が斷じてあつてはならないのである。

我等は今議會において皇國未曾有の重大時局に對處する内外諸般の施策を整備實現すべく眞摯なる審議を期待する。而して擧國熱誠一丸となつて總力を發揮する愛國の熱火が餘すところなく反映することを希求する。時は皇國の運命を賭しつゝある際である。東亞全民族否全人類の運命はこの戰ひに於て左右せられるのである。今こそ議會は大政翼贊の大道を邁進すべき重大時に際會してゐるのである。この時、この際、議會はその重大使命に鑑み、邁進一途一心の實を遺憾なく發揮し、以て聖業を翼贊し奉り、皇國二千六百餘年の歴史をして愈々光輝あらしむるべく使命を完遂しなければならないのである。

凄愴無比、香港島に巨彈集中

猛爆砲撃 終日わが猛攻の的

頑迷の英軍終焉を急ぐ

【九龍十五日同盟】わが方の平和勸告を拒絶した香港イギリス當局の頑迷なる措置に對し已なく實力を以てかれらの反省を促すに決したわが軍は十五日朝來一齊に砲門を開き、南支における最後のイギリス據點に對し總攻撃を開始し、香港は終日わが猛攻の的となつた、香港附近の軍事施設に炸裂する爆彈と耳をつんざく砲彈の轟音は前日の靜寂さに引替へ凄壯無比、香港の終焉を思はせてゐる

【九龍十五日同盟】香港島を完全に包圍し鐵桶の攻撃陣を整へたわが軍は十四日に引きつゞき午前八時第一回香港島爆撃を皮切りに午前、午後にわたり反復爆撃を敢行、香港は終日サイレンの音に暮れた、一方わが砲兵隊は午前十時廿分より敵要塞摩星嶺に對し一齊砲撃を開始し、これを完全に沈默せしめ、次いで香港島大軍事施設に巨彈を浴びせ多大の損害を與へた

亞紙の論評

太平洋の制海權既に日本の掌中

【ブエノスアイレス十四日同盟】當地ラ・プレンサ紙は十四日日米英宣戰布告數日を出でずして數隻の米英戰艦が撃沈され今次の世界大戰に活躍する海軍力の均衡が破れたとし、少くとも太平洋における制海權は日本の手に歸したとして次の如く論じてゐる

プリンス ・オブ・ウエールズ號の撃沈により英海軍の戰艦現有勢力は十二隻に減じたがプリンス・オブ・ウエールズ號の姉妹艦たるデューク・オブ・ヨーク號、ジエリコー號およびビーテイ號などが今日まで竣工し、かつ破壞されてゐないとすれば戰艦は全部で十六隻となるはずである、一方

フッド號 およびレパルス號の沈沒後の英國としてはドイツのポケット戰艦に對抗し得るものはキング・ジョージ五世號及び巡洋戰艦リナウン號以外にない、キング・ジョージ級戰艦五隻の他に英國は一九三九年からライオン、テメレールなどの超弩級戰艦四隻を建造中で多分一九四二年中には完成しないものと思はれる

對日戰に ついていへばアークロイヤル號は沈沒したが、英國はまだ二萬三千トン級の航空母艦を八隻乃至九隻をもつてゐる、ドイツの對英最初の航空母艦グラーフ・ツェッペリン號はすでに建造中と見られ、さらに一隻建造中と見られる、すでにシンガポールの英海軍勢力は僅少で、流石の大海軍國英國もすでに守勢の形であるたとへ英國がその大西洋艦隊の一部を派遣してもシンガポールを根據として

制海權を 握るとはほとんど不可能に近い

更に過日眞珠灣における損害について米當局發表の如くオクラホマ、ウエスト・ヴァージニア、アリゾナその他の戰艦を失ひ、その被害甚大なりと見られる、米國の所有戰艦は十七隻でワシントン、ノース・カロライナはすでに完成しさらに同級艦四隻の竣工も近い、戰艦三隻を失つたとして殘り十四隻中三、四隻は大西洋、殘余は眞珠灣を根據地として太平洋にあることゝ思はれる

航空母艦 においては眞珠灣ほど重要な根據地はなく、これがやられてしまつたのである、シンガポールは眞珠灣に比すれば軍事施設はいちじるしく劣り大戰艦の基地としては多少困難がある

ハワイの敗戰

ノックス、言葉もなし

【ワシントン十五日同盟】ワシントン十五日發アバス電によれば、ノックス海軍長官は十四日夜ハワイの敗戰狀況視察を終へてワシントンに歸還したが、戰爭の現狀その他に關して口を緘して語らずただ

米船撃沈

上海特電【十五日發】上海に達したリオ・デ・ジャネイロ電によればワシントンよりの公報としてアメリカに船籍を有するラパナス號(元ノールエー船)はフイリツピン沖で日本空軍のために撃沈されたと傳へてゐる

マニラ市の婦女子撤退

【サイゴン十五日同盟】十五日午後受信地で傍受したマニラ放送によればマニラ市の婦女子は全部撤退することゝなり赤十字社はこれに要する費用一千五百萬ドルの支出を決定した

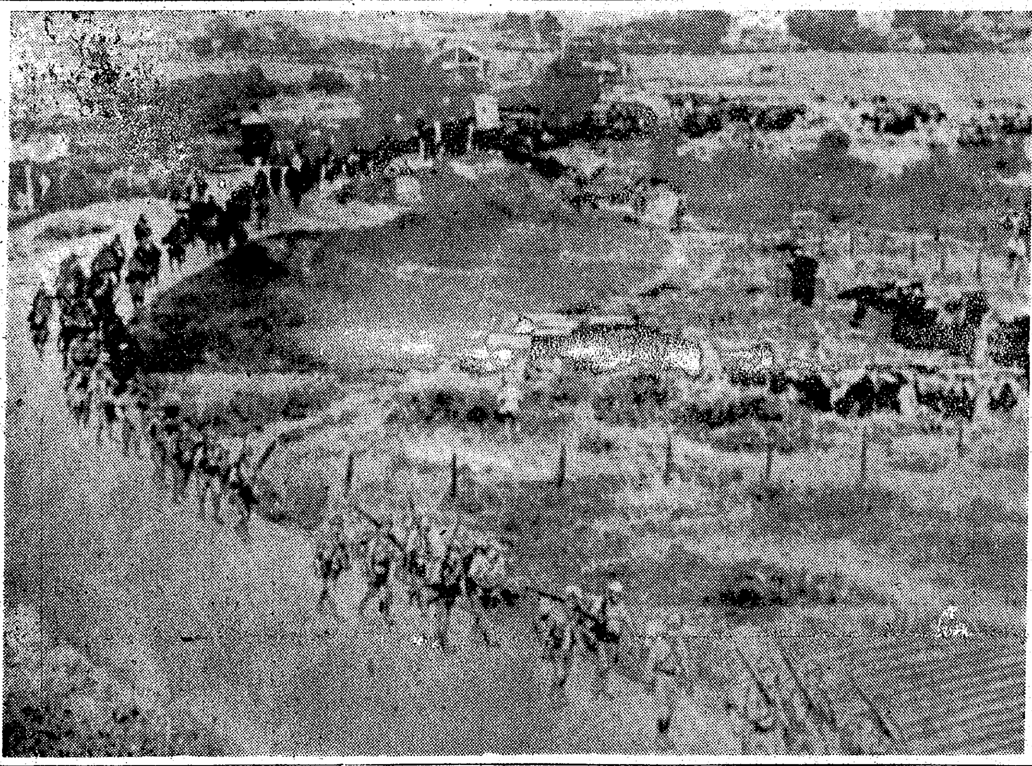

香港島覆滅戰へ 九龍の新戰場を越えて沿岸へ猛進撃中の皇軍部隊(…電送)

皇民的信念を表明

大東亞に一新紀元

戰時議會けふ開院式

【東京電話】米英の不當壓迫を排除して民族共榮の目標に進む大東亞戰爭の目的とこれが完遂に直進する必勝の信念を闡明し併せてこれに必要なる豫算案ならびに法律案の協贊を求める歴史的第七十八臨時議會はいよいよ十六日、天皇陛下の親臨を仰いで貴族院において開院式を擧行されるが、日清、日露、第一次歐洲各戰爭に次ぐ第四回目の戰時議會である、この日兩院は畏くも勅語を賜はることとなつてゐるが開院式に引續き貴衆兩院とも本會議を開催、東條首相、東郷外相、賀屋藏相の施政、外交、財政演説において政府側の所信を率直鮮明に披瀝し、さらに東條兼攝陸相ならびに嶋田海相から開戰以來の赫々たる皇軍戰果を詳細に報告する筈である、それに對して衆議院は聖戰貫徹の本分を盡すため從來の因襲を一擲し政府を積極的に鞭撻激勵し臨時軍事費追加豫算と一般會計、特別會計追加豫算案ならびに合計五件の戰時法律案を同日中に議了し、僅か一日にして兩院を通過成立せしめる豫定となつてゐる、かくて貴族院は十六日の皇軍將兵ならびに銃後國民は大東亞戰爭必勝のためあらゆる困苦を凌ぎ一億總進軍の決意を表明し、衆議院も亦十七日の本會議に上程可決さるべき米英撃滅決議案において日本國民に與へられたる歴史的使命を遂行し大東亞共榮圏を確立すべき皇國の皇民的信念を表明する筈であり、新たなる紀元を劃する今次議會を終ることとなつてゐる

敵潜水艦接近か

全國民警戒の要あり

【東京特電】大本營海軍部報道部長談(十五日午後十時卅分)十二月八日宣戰布告以來帝國海軍は敵のとるべき公算大なりと認められる通商破壞戰に對し積極的作戰を敢行すると共に敵航空機ならびに敵潜水艦に對し警戒を嚴にしてこれが殲滅に全力を傾倒する共に國土防衞の完璧を期しつゝあり、敵航空機に對しては その特異性による奇襲に際し警戒の要あり、また潜水艦に對しては敵潜水艦の日本近海附近到るところに伏在し得る特異性にかんがみ全國民はこれが警戒の要あり、今次戰爭においては敵航空機、潜水艦による長期にわたるゲリラ戰を覺悟せざるべからず、すでに敵潜水艦は日本近海に出沒しある形跡を認められるをもつて開戰劈頭の戰捷に醉ふことなく堅確なる決意をもつて征戰完遂に邁進せんことを特に希望す

ビルマの大爆撃(英側確認)

西貢本社特電【十五日發】シンガポールからの放送によれば英極東軍司令部は十四日午前敢行された日本空軍の蘭貢爆撃を認めビルマの危機を全軍に通報した

英側の報道

鰐棲む河も泳いで 皇軍火の玉の猛進撃

英軍、膽を潰して敗走

【サイゴン十五日同盟】アリップ情報によればロイター・シンガポール電はマレー西北部方面の戰況につきイギリス軍は日本軍との交戰において多大の苦境に遭遇してゐると次のごとく報じてゐる

マレー西北部國境方面の戰線は英吉利軍にとつて容易ならざるものがある、日本軍は十二日前から同方面に一大攻勢に出で峻りジャングル地帶の伐採を極めて熾烈な戰鬪が展開されてゐる、この方面における日本兵の活躍は目覺しく巧みに地形を利用し、或は鰐の棲息せるやうな河川を泳ぎ渡り英吉利軍の背後を衝くなど勇敢に戰つてゐる、また日本軍の他の一隊は機動力を發揮して縱横に進撃してゐる、英吉利軍は印度兵と共に勇敢に最後の一發に至るまで交戰をつゞけてゐる、しかし日本軍の上陸部隊に對應した英吉利空軍の活動も引續き開始されてゐるが、同方面ジャングル地帶のため飛行機の活動は思ふに委せず十分地上部隊に協力し得るに至つてゐない

重慶の輸送船舶

ラングーンに待機中

【新京十五日同盟】當地に達した情報によれば重慶駐在英武官デニス少將は、わが太平洋開戰の翌日重慶政權に對し米英側の軍事協定に基き重慶側の義務履行を要求したに對し、蔣介石は同日緊急軍事首腦部會議を招集これを協議した結果次の如き重要措置を決定したことが判明した、すなはち

一、部隊附近にある重慶軍を香港救援に派遣せしめること

一、ラシオ方面に駐在せる重慶軍を緬甸防衞に協力せしむること

一、英軍の泰國北部進攻に二乃至三個師を協力せしめること

しかし部隊附近の重慶部隊は目下移動中であり、またシンガポール増援に當るべき重慶軍輸送船舶はすでに貴重に待機中と傳へられる

『多々良』命名式

【上海十五日同盟】八日わが海軍に撃捕されたアメリカ商船ウエーク號(三七〇〇トン)の命名式は十五日午前九時五十分より同船上において古賀支那方面艦隊司令長官臨席のもとに擧行された、まづ古賀司令長官より『多々良』と命名する旨を宣示、ついで軍艦旗掲揚が行はれ、大日本帝國海軍の萬歳を三唱し式を終了した

陸鷲、南寧を爆撃

【〇〇基地十五日同盟】わが陸の荒鷲○○隊は十五日機數を連ねて勇躍出動、皇軍撤退後第一回の南寧爆撃を敢行、巨彈の雨を降らせ飛行場を徹底的に爆撃、甚大なる損害を與へて全機無事歸還した

米ダカール等に領事館設置

【リスボン十四日同盟】ワシントン來電によれば米國務省は十四日附をもつてアフリカ西岸佛領セネガルのダカールおよびベルギー領コンゴーのレオポルドヴイル、キンシヤサに新に領事館を設け、それぞれ領事を任命した、これは西半球防衞に藉口してアイスランドに派兵した米國の遣口から推してこの方面に米軍を派遣する用意ではないかと見られてゐる

米、石油增産發令

【ブエノスアイレス十四日同盟】ワシントン來電によればイツクス國防調整官は十四日航空用石油生産の中央統制化を發令した、同時に石油會社に對し從來の石油生産制限令を解除し增産を許可した

土、對米中立通告

【ヴイシー十四日同盟】アバス通信ワシントン電によれば、トルコ政府は十四日ワシントン駐在自國大使を通じ米國政府に對し今次戰爭にトルコは中立を守る旨通告した

中米兩國の資産を凍結

【東京電話】中米のサルバドル國は今回わが國に對し宣戰布告をなし、またコロンビヤ共和國は對日國交斷絶を宣言したので大藏省ではこれら兩國および兩國人の本邦内における經濟活動に對し嚴重なる取締を實施するため十六日附の告示をもつてこれら兩國を外國人關係取引取締規則による指定國に指定しこれが資産を凍結した

ス駐支獨大使入京

【東京電話】在支ドイツ大使館駐在大使として赴任の途にあつたスターマー氏は十五日正午無事東京着ドイツ大使館に入つた、スターマー大使は昨年九月來朝滞在約二ケ月、日獨伊三國同盟締結に盡力した最も有能なドイツ外交官としてわが國民の記憶に新しい、また今春シベリヤ經由渡歐、獨伊その他を視察中獨ソ戰勃發のため歸途を絶たれてゐた山田わか女史も十五日無事歸京した

けふの兩院

貴族院 (本會議)午後三時開會、勅語奉答文可決の後全院委員長ならびに常任委員を補選の上議決、東條首相、東郷外相の一般施政、外交各演説あり終つて陸海兩相より戰況報告、次で各派共同提出の陸海軍に對する感謝決議案を上程島津忠重公(火曜)提案理由を説明して可決、次で敵産管理案、戰時犯罪處罰特例に關する法律案を上程委員附託とし一旦休憩、各委員會の結果直に本會議を開きいづれも可決する

(委員會) 敵産管理案、戰時犯罪處罰特例に關する法律案の各委員會を開き質問を省略して即決可決、また衆議院送附の各法案の委員會を開き同樣即決可決する

衆議院 (本會議)午前十一時五十分開會、勅語奉答文を可決の後全院委員長常任委員を補選の上議決、一旦休憩、貴族院本會議の結果を待ち午後四時頃再開、首相、外相、藏相の施政、外交、財政方針演説、陸海相の戰況報告ののち皇軍に對する感謝決議案を上程可決、次で豫算案二件を一括上程委員會の審議を省略して即決可決、貴族院へ送附する、次で戰時保險、戰時公債發行、言論出版取締の各法案を順次上程

人

襲爵 【東京電話】故子爵阪谷芳郎家督相續人 阪谷希一 襲爵被仰付

◇福島繁三氏(咸興師範校長)十四日入城笑議旅館
◇村上直助氏(木浦商議會頭)十五日入城不知火
◇浦谷保己氏(同理事)同上
◇堤政助氏(晋州師範校長)十四日入城同上
◇長谷川彩輔氏(全羅南道議會副議長)十四日入城天眞樓
◇町田義介氏(元山商議理事)十四日入城 同上
◇前田政氏(會寧商議會頭)十四日入城旅館屋へ
◇松本治三郎氏(同理事)同上
◇小高五郎氏(總督府保安課事務官)新出張勤務のため十五日來社
◇平松利夫氏(朝鮮無水酒精社長)十五日夜入城、十八日發東上豫定
◇宮本治氏(朝鮮火藥京城販社長)入城中十六日内地へ
◇山中大吉氏(辯護士、府會議員)新京出張中十五日歸城
◇波田重一陸軍中將 府内南米倉町二〇五ノ一に卜居

特許 濕布薬 ビスメン
高速治療効果を推奨さる 特許製剤
獨特の物理と藥理の相乘的作用による消炎、鎮痛、解熱効果は、あらゆる疼痛及び腫脹に對して速効的に奏効する
定價 五〇・一円・一円八〇
東京神田 大木合名會社

劃期的な實費の保險
1 保險料を極めて低廉
2 初年度より毎年掛戻付
3 滿期掛戻金付
特長
發賣 相互組織 千代田生命

大日本國民中學會
創立四十週年 新學期開講
講義見本 規則 進呈
獨學で立身成功案内つき
正則中學講義録
高等女學講義録
一ヶ年卒業
時局は愈々緊迫し來つた!!我等が祖國は今やまさに興廢の岐路に起つてゐる
獨學で中學卒業が出來る
1 創立が古い 2 基礎が固い 3 信用が厚い 4 學制が正しい 5 内容が新しい 6 講師が偉い 7 指導が良い 8 卒業が早い 9 會費が廉い 10 成功が確い
東京・代々木 明治神宮新參道 大日本國民中學會

新偉人傳全集 全廿五卷 豫約募集
1 聖徳太子と御聖業 高楠順次郎
2 釋尊・人とその教へ 友松圓諦
3 孔子・人とその哲學 室伏高信
4 空海と最澄 高神覺昇
5 乃木希典 櫻井忠温
6 國聖日蓮 室伏高信
7 農聖尊徳 武者小路實篤
8 吉田松陰 山中峯太郎
9 蓮如上人 木村毅
10 久保利通 白柳秀湖
11 大宰相伊藤博文 馬場恒吾
12 新建設者汪精衛 山中峯太郎
13 大教育者福澤諭吉 木村毅
14 漱石・人とその文學 松岡讓
15 野口英世 湯淺顯正
16 中川上と益田 澤田謙
17 父榮一を描く 澁澤秀雄
18 岩崎彌太郎 白柳秀湖
19 ワーグナー ベートーベン 大田黒元雄
20 ヒトラーとその事業 潮田常二良
21 巨人ムッソリーニ 下位春吉
22 英雄ジンギス汗 尾崎士郎
23 砂漠の王者マホメット 澤田謙
24 ナポレオン 大場彌平
25 ビスマーク 信夫淳平
時代は叫ぶ!時局は要求する!偉人出よ!大指導者出よ!大藝術家出よ!
權威者に依る權威書!見よこの偉容!
第一回發行!國聖日蓮 室伏高信著
第二回ヒットラー 人・及その事業
第三回新建設者汪精衛
先づ全國書店で現本一覽あれ
内容見本呈 東京小石川小日向台町 振替東京一七四四三番 潮文閣

精力強進劑 参耳トーク

東洋經濟新報社編 昭和十七年版 大陸會社便覧
鮮・滿・支九,四〇〇會社!!
百萬圓以上の會社を全部網羅
面目一新した新版
大陸に活動する九四〇〇會社の動向をポケットに携行できる便利な本です。昨年版に比し面目一新、採錄會社も六三三社から九四〇〇社に增し、利用價値倍加。定評ある「會社四季報」の姉妹篇として投資家の好伴侶たるのみでなく、興亞國民必備の大陸ガイド・ブックです。
採錄會社數 朝鮮の部三三五〇社 滿洲の部四六二〇社 支那の部一四三〇社
定價一圓二十錢(送料六錢)
發行所 東京市日本橋區本石町三 東洋經濟新報社 振替東京六五一八番
京城府明治町一丁目六四 東洋經濟新報社京城支局 振替京城三一七二四番

外地事情を上奏 井野兼任拓相參內

【東京電話】井野兼任拓相は十五日午後一時宮中に參內 天皇陛下に拝謁仰付けられ 開戰後の外地事情につき上奏 御下問に奉答して同一時二十分御前を退下した

拓相謹話 本日、天皇陛下に拝謁仰付けられ大東亞戰爭開戰後の外地事情につき治安、産業、交通、食糧各般にわたつて上奏申上げましたが、特に食糧事情につき御軫念を賜りましたことは恐懼感激に堪へない次第であります、これにつき政府としては萬遺憾なきを期してゐる旨を奉答致しました

戰闘に疲れて歸れば 基地に翩翻日章旗 好餌食・血迷うた英機

【東京電話】さる八日未明のハワイ奇襲作戰で米國航空母艦エンタープライズ號の艦載機が母艦の大損傷に周章狼狽、ハワイの陸上基地めがけて一目散に逃げ込んだところ日本海軍の荒鷲と間違へられて地上友軍の砲射を浴びて撃墜された大醜態はすでに有名だが、十五日の上海電によると、英國も亦これに劣らぬ話題を提供してゐる——マレー半島に日本軍が敵前上陸するや英空軍も〇〇飛行場から離陸、日本空軍とジャングル茂るマレー上空に華々しい日英空中戰を展開したが、この間日本上陸軍は得意の電撃ぶりを發揮して前進また前進、瞬く間に敵飛行場を占領してしまつた

早くも飛行基地が陥落したことは夢にも思はぬ英空軍部隊は戰ひに疲れて翼を暫し休めんものと嘲くにして味方の基地上空に飛來、着陸姿勢に入つてみれば日章旗が翩翻と飜つてゐるではないか、時すでに遲し、地上のわが高射砲は猛然と火を吐き、慌てふためく敵機を一機殘らず撃墜してしまつた

"切齒の在南米邦人 獨市民は政府に信頼" 山田わか女史の歸朝土産話

【東京電話】十五日無事歸朝した婦人評論家山田わか女史は戰ふドイツと眞に隣れる南米の姿を次のやうに語つた【寫眞=山田わか女史】

歐洲ではドイツのほかイタリー、スペインなどを見て來ました、ドイツは流石に最も力強い印象をうけました、私が着いた翌日空襲されましたが、その頃はもう市民は空襲に馴れつこになつたと見えて少しも慌てる様子がなく女、子供も落着いたもので私も最初は慌てましたが、私のをつた八月頃は最も盛んにベルリンが空襲されてゐた頃ですが、市民は街中にある高性能のドイツ防空陣に信頼してそれぞれの持場をよく守つてゐました 婦人たちの買物も、日本以上に買出しに時間がかゝつてゐるやうですが、政府を非難したりなどするものもなく落着いて順番を待つてゐます、空襲には直ぐ馴れるので、すべて政府を信頼することが戰爭する國民にとつて大切なことだと思ひました

イタリーではムツソリーニ首相の妹マンチーニ夫人に會ひましたが、同夫人は『ムツソリーニは、銀行屋の伜であるから國民を敎へ直すのだ』といつて民族向上に最も心を碎いてゐるやうですと話してゐました、ベルリンでもオーストリーでも捕虜になつたフランス兵がドイツ兵監視のもとに道路工事や土木工事をしてゐました、その優れた姿を見て戰ひには敗けるものではないとつくづく思ひました、南米ではブエノスアイレスとリオにそれぞれ一日づつゐたので彼の地のことはよく判りませんでしたが、南米は今歐洲から無理に切斷されて米國の勢力圏にゐるにかかはらず、土地の人は日本人だからといつて特に嫌ふ[illegible]す

身を粉に碎く突擊 果敢な精神力 無敵皇軍の敵前上陸

平櫛少佐の放送

【東京電話】大東亞戰爭開始以來皇軍は比島、マレーに果敢な上陸作戰を敢行してゐるが、大本營陸軍報道部平櫛少佐は「敵前上陸は難しい」と題し十三日午後八時から全國中繼で左の如きラジオ放送を行つた

帝國は 今次支那事變における松井大將麾下の偉觀の強行した上海附近上陸および柳川兵團の杭州灣上陸、バイアス灣上陸をはじめ昔から日本軍は輝しい敵前上陸の歴史を有してゐる、すなはち外國にも上陸作戰の戰史はあるが皆失敗だ、特に元寇の時の蒙古軍よりイギリスのガリポリの上陸作戰におけるチヤーチルなどすべて敗退の歴史である、上陸作戰なるものは並大抵の精神力で出來ないことを證明してゐる

世界に 比類なき日本軍の突擊精神、すなはち皮を切らして肉を切り、肉を切らして骨を突く捨身の戰法、これが敵前上陸の鍵である、今や大東亞戰爭の序幕はグアム、比島の北部および南部マレーの各地に陸續としてわが精鋭が上陸するといふ洵に豪華な前奏曲をもつて開幕した、この敵前上陸は皇軍の傳家の寶刀で軍事機密に屬するもの多く詳かに語る自由を持たぬが作戰上の問題を抜きにして一つの敵前上陸の經過を追つて見よう

作戰は 或る目的の達成のため敵側某地點に上陸を必要とすればまづ上陸地點を選定する、陸の精鋭を搭載した灰色の輸送船は默々として進航する、輸送船指揮官は勿論船長も何處に向ふのか知らない、企圖は絶對秘匿されねばならぬから輸送船は數隻列を作り海軍の艦艇に護衛され海上幾千浬、あらゆる困苦と缺乏に耐へて航行を續ける、「某月某日〇〇に上陸せよ」との最高統帥部よりの命令が傳へられる、「すはこそ」とばかり將兵の眉宇はぴくりと動く、月も落ちて時の流れは深く一寸先も眞の闇、船艙は隊伍を解きやがて艀が下される、揚陸作業の部署につく、用艇移乗の命令一下、目印の徽記神に物をいはせて「タラップ」を下りて發動艇に乗り移る

第一回 上陸部隊を乘せた發動艇は艀溜りを離れ上陸地點に近づけば上陸後の戰鬪部署に從つて各發動艇は一齊に分進する、敵もつひにわが上陸を知つて照明彈は照々と海上を照らす、やがて敵の機關銃は火を吐き、砲台も火蓋を切つた「何をこしやくな」と第一回上陸部隊は一齊にザンブ〱と海中に跳込んで海岸に地歩を確保する、發動艇は第二回上陸部隊を迎へるため輸送船に引返す、このころ漸く天白みわが護衛艦艇の上陸を掩護する艦砲射撃は猛烈に敵の陣地に突撃を敢行する

砲兵も 戰車も歩兵に續いて上陸が進められてゆく、一日遲れれば上陸は寸尺と雖も敵に任せず第一回上陸部隊はその身を粉に碎くとも顧みぬ果敢なる精神力をもつて敵の逆襲を反撃して進擊する、この我慢、この隱忍こそ外國の軍隊には眞似の出來ぬのである

見方に よつてはこの時の兵士の矜持は狂氣かも知れない、光輝ある歴史に根源し周到なる訓練によつて陶冶され卓越せる指揮統帥に絶對の信を繼いた必ず勝つといふ一種の氣狂かも知れない、かくて上陸部隊と揚陸作業に任ずる部隊との渾然一體たる共同作業は敵火雨霰と降る中を戰友の屍を越えて上陸作業を進めてゆく、海岸に踏み入れた地歩はかくてヂリ〱と擴張され戰闘は漸次陸上戰闘に移る、以上は敵前上陸の一場面を想像して簡潔に語を進めたものである

しかし それには幾多の錯誤と幾多の疑心暗鬼が生ずるであらう、こゝに敵前上陸がむつかしくなる原因がある、グアムでも比島でもマレーでも恐らくこれ以上の難戰が展開されたことであらうと思ふ、氷際に臨む碍物もあらう、敵の潜水艦もゐたであらう、わが同胞がわが兄がわが弟が、わが夫がそれをやり通したのである

壯絶ハワイ海戰 村上畫伯海軍省に獻畫

【寫眞=ハワイ海戰でウエスト・ヴアージニヤ、アリゾナ兩艦撃沈の圖=村上松次郎畫伯】

【東京電話】マレー沖海戰の壯烈な場面を描いた繪が先に海軍省に獻納されたが、さらにハワイ海戰の模樣を描いた繪が村上松次郎畫伯の手に成り十五日海軍省に獻げられた、繪は將に沈沒せんとするウエスト・ヴアージニヤ號と半分以上沈みかけたアリゾナ號が描かれ高角砲の炸裂するなかを喰ひ下る海鷲の壯烈なる戰ひぶりが躍如としてゐる

農業增産と小作制度(二)

朝鮮開拓株式會社 豐田橋藏

生活の安定 保證が肝要

農業は天候に支配されること大である、如何に耕種法を改善し增收を圖らんと欲すとも一朝不測の災害襲ひ來らば百の改善も忽ち灰燼に歸するのである、水害風害旱害病蟲害等相當尨大な災害を蒙ると收穫皆無となるか、又は激減したこと多々あるのは吾人の往々經驗するところである この場合小作制度が定租であるとすれば地主としては通例小作料の減免に止るのみであつて進んで彼等小作人の生活を安定せしむるため資金又は食糧の貸出は容易に行はれまい、それは地主としても相當勝手を遂ぐ又資力ありとする場合も前節において述べたと同様の事由に基いてである、經濟力の薄弱なる時代においては收穫物を地主と

小作人間 に分配する小作料法卽ち打租制は強ち排除すべきものでない、寧ろ斯くすることが相互に災害を分擔し地主と小作人が渾然一體となる基にしてこれが爲に總ゆる指導が徹底的に行はれるのである、世の識者の中には兎角打租制の反面のみを見て非論せられるものあるは甚だ遺憾である、某氏のいはれた如く石炭を論ぜむとするものは先ず炭坑の坑夫になれと同様に小作問題を論ぜむとするものは一度農場を經營し其の實相を知ることである

要望していふ地主と小作人は共榮の精神に生くべきである地主としては飽まで小作人を擁護せねばならぬ立場に置かれてゐる、その立場を現實に完全に實行し得るのは打租制に優るものはないと思ふ、徒らに理論に捕はれ權利義務に囚り地主と小作人間の美はしき情愛を阻隔するが如き惧れある手段は農村の實情を知るもの、一顧し難きことである

備荒と資力充實と貯蓄督勵

天候の如何によつては幾度の災害に遭遇し生活の安定を缺ふ場合無きは保證し難い、故に平時に於て凶作に備ふるためその年の收入の一部を蓄積する所謂備荒貯蓄は等閑に附することの出來ない農民の心構へである 然るに此の見透いたる道理が果して過去に於てどの程度に實行されて來たか、今こそ戰時體制に入り國民貯蓄が強調され總ゆる機關を動員して督勵される結果其の實績漸く見るべきものあるも、若し平時に立歸へれば又貯蓄精神が元の木阿彌に戻り督勵も弛みて自然其の實行が疎んじられるであらう、平時に於ても靡ます

貯蓄の督勵 に當り其の蓄積を慫慂するに容易なる立場に置かれたるは小作農に對して地主である故に地主と小作人とは不可分であらねばならぬ、此の關係が緊密に結び付けられて而る場合に於て地主が其の小作人に分相應の貯蓄を奨めれば何の異論もなく實行されるのである地主と小作人との關係を親子の状態に結びつくるは打租制度に越したものはない、小作料收に基づく小作準備が打租制度に皆無なるか、又は極めて尠きは其の通左である

小作人の貯蓄が增加すれば地主としても小作人に對する不安が除かれ不時災害に遭遇したる場合小作人の生活を安定せしむる上に地主の貢獻は纔くなるのである、故に地主によりては每年相當多額の賑救金を支出して備荒貯蓄を援助し救濟金の分配負擔を講じて居るのである

次に冒頭に於て述べたやうに農事改良增産につき各方面より積極的に指導督勵の必要ある所謂過渡期に於ては打租制は適切なる小作法であると認めるがさりながら現状を長く續けるべきではないと思ふ、將來は總べて定租制に收め小作農自體の經營能力、勢と力に依つて

改良增産に 邁進せねばならぬ、その目標に到達すべく地主としては全力を盡して傭耘の徹底、將來の經營力充實のため總ゆる誘導努力を用ひても貯蓄の實行を督勵せねばならぬ、それに對し容易なる立場に置かれたるは打租制度である

以上四節に分ちて農業增産の上より打租制度の強ち排除すべきものにあらざること、農村の現状に照し實績よりして簡潔く卑見を述べたが他の打租制度が妥當なるを述べたがその他の意見があらう 最後に一言したきは打租制度に於ける分配率分配方法である。これに關しては世間に相當議論されてゐるが或は苛斂にされる點もあり又實際問題として取扱ひ上至難な點もあるやうだ、本件に關しては私見を有するも今茲で述べることは欲せない(をはり)

お斷り 月曜隨筆は紙面の都合で本欄に掲載致[illegible]

本年度起債總額 約四十億圓

【東京電話】本年度起債界は經濟體制に立脚して順調な推移を示し總額は三十九億九千四百萬圓と四十億圓臺に接近し、未曾有の巨額に上つた、しかして種類別內譯および最近數ケ年間の起債實績は左のごとく本年の起債界の特徴としては內地大陸を通ずる生産擴充の進捗に伴ひ會社債および滿支關係債の發行增加が指摘され、また米英などの資産凍結による經濟環境の變化を乘り切り右のごとき巨額の起債を完了したことは起債當局の成功といひ得る(單位百萬圓括弧內は借替)

銀行債	一、二四六、〇	(二三八、〇)
會社債	一、五一七、二	(二二一、五)
內譯		
特殊會社債	七九二、五	(五、〇)
營團債	六三、七	(―)
一般會社債	六六〇、九	(二一六、五)
滿洲關係債	八九六、五	(―)
支那關係債	三三五、〇	(―)
合計	三、九九四、七	(三五九、五)
十五年合計	三、四八五	
十四年間	二、七二一	
十三年間	一、八六九	
十二年間	一、二九五	

食糧對策に付 農制同盟進言

【東京電話】政府は戰時下食糧對策の強化統一をはかるべく諸般の準備を急速進してゐるが、農村關係實行團體で組織されてゐる農地制度改革同盟では右に對し政府を鞭撻推進すると共に農業團體の統合を斷行にはかり、小作地國有の實施を農業債券發行により卽時勅令をもつて施行すべきことを近く所屬の代議士田中吉孝、杉前武雄、平野力三、三宅正一、杉山元治郎氏等を代表委員として井野農相に文書を手交することに意見の一致を見た、なほ農業公債發行進言に對しては政府各界方面よりそれが成案に政府當局の態度につき頗る注目してゐる

重要物資 動員體制確立 財界獻身的協力

【東京電話】對米、英戰爭の展開は國民擧つて感奮し、經濟協力を約してゐるので、全國民は渾然としてこれに協力的態度を執つてゐるが、對米、英戰爭の戰果如何では支那事變處理は勿論、東亞共榮圈確立に重大なる影響を與へるものがあるので、國內ならびに國外財界間には戰時下必要物資の總動員體制を確立すべしと獻身的な協力をなす向もあり、特に注目されるものは東亞共榮圈內の戰時重要物資總動員體制案が關係會議間において研究されつゝあり、これが成案次第政府に對して進言するものと見られてゐる

道糧穀組合愈よ改組 農林局で會社準則成案

戰時食糧の需給調整をはかるため道糧穀組合をそれ〲會社に改組することとなり目下各道では右本府方針により緊急會社設立の準備を進めてゐるが右道糧穀會社設立はこのほど農林局で成案を得、各道に回付したが道糧穀會社設立方針はつぎの如し

一、社名〇〇道糧穀株式會社とすること

一、資本金は道により適宜決定し出資は民間出資とするが朝鮮糧穀會社の三分の一程度出資する方針第一回拂込は一株二十五圓とすること

一、會社は糧穀の適荷および配給の圓滑をはかるため道知事の監督を受け左の業務を營むものとする

(一)道內において生産した糧穀の買入
(二)朝鮮糧穀または他道糧穀會社よりの糧穀の買入
(三)道內における糧穀の配給
(四)朝鮮糧穀または他道糧穀會社に對する糧穀の賣渡
(五)糧穀の賣上
(六)その他附帶事業

このほか道知事の承認を受け糧穀の移出入をなし得ること

一、重役は社長專務取締役三人以上および監事二人以上とし重役は原則として民間有力者を起用すること

一、監事一人は朝鮮糧穀會社役職員中より選任すること

一、會社は相談役若干名をおくが相談役は民間の有力者を起用し官吏は介入せざること

一、會社は每營業年度において朝鮮糧穀會社以外の所有する株式の拂込み以外の株式に對し年四分の割合に達するまで朝鮮糧穀會社に配當を要しないこと、なほ朝鮮糧穀以外の株に對し年四分を超過する場合、新株式に對し四一の割合に達するまでは朝鮮糧穀とその他とは二對一の割合をもつて配當すること

一、本定款および本定款中道知事の承認を受くべき事項は道知事の承認を受けなければ効力を生じないものとする、なほ同會社は民間事業會社として關係部門の會社は協力負擔すること

決戰生活體制へ ―元旦の指針決る―

【東京電話】緊迫せる世界情勢のうちに新年を迎へ新たな決意を以て大東亞戰爭を戰ひ拔くため皇紀二千六百二年元旦の興亞奉公日の實踐要綱は十五日の興亞奉公日實施委員會で「決戰生活體制へ」と決まり、またその實踐事項は去る十一日來賀の決戰ラジオ常會で陸軍報道部長があげた『戰後國民の道』といふ「決戰生活」と決定したのでこの實踐要綱と實踐事項により國民はさらに一段と今後の團結を固め米英擊滅の完遂を期するわけだ

が、このためには國民一體となり民たるの光榮を深く自覺し必勝の信念をもつて銃後の固めに邁進し、職場常會、町內會部落常會では集團的力、協同の精神を一層發揮し銃後の護りに萬全を期さなければならない

國民徵用令一部改正 家族制度の美點を活かす けふ公布、即日實施

【東京電話】去る九月十一日公布された國民徵用令のうち一部が改正され十六日公布施行されることになつた、この改正は大東亞共榮圈建設に一粥の遲滯を生せしめず絶對不敗の國民皆働態勢を實現させるため從來の國民徵用令を一層強化擴充したもので先づこれまで『軍事上必要ある場合』徵用出來ることになつてゐたのが新たに『緊切必要ある場合』となり、また從來の徵用、年齡、婚姻などに關する一切の除外例が撤廢され日本國民たる男女は一應全部徵用されることになつた、またこれまで徵用者は政府の管理工場などの總動員業務に從事させることになつてゐたのが新たに特に必要な場合は厚生大臣指定の工場に徵用出來、さらに徵用されたものが後顧の憂なく安んじて國家の命ずる總動員業務に從事出來る様に家族に對する扶助制度を確立して徵用されたものが家族と世帶を前にしたため家族が生活困難になりまた世帶を一緒にしてゐても徵用のため特別の事情で家族が生活困難になつた時も扶助し、業務上傷痍疾病になり本人及び家族が生活困難となり、更に傷病疾病のため死亡し遺族が生活困難となつた時は凡て扶助することゝ定め、日本固有の家族制度の美點を生かしてゐる

物價統制令 けふ公布 即日實施

【東京電話】商工省ではさきに閣議決定を見た國家總動員法第八條ならびに第五條に基く物價統制令を十六日公布、即日實施することゝなつた

石炭の非常增産 昨日から三月末迄實施

【東京電話】大東亞戰爭勃發にともない戰時動力の原動力石炭の非常增産が十五日から來年三月末まで全國一齊に實施される、黑ダイヤの增産運動は本年一月から三月末まで三ケ月間第一回が實施され成績を收めたが、政府は今回の大東亞戰爭の勃發でその必要を一段と痛感し第二次運動を展開することゝなつたもので、十五日情報局から石炭增産要綱を發表した、今回の增産運動の特色は左の諸點である

一、土曜會を石炭統制會とし、大政翼贊、産報の協力を求め官廳側は表面に立たず民間側の積極的努力に全幅的信頼を置いたこと

二、表彰制度を下級職員の功績にも及ぼすことゝし、中央表彰は職員二十名、勞務者二十名を表彰すること

三、增産期間中勞務者の移動防止稼行率の向上に特に留意し增産期間終了後生産の下降するが如き事態を防止するため增産期間中と雖も輸送調節は強化せしめること

三國協定 祝賀午餐會

【東京電話】大東亞戰爭勃發後に催された日獨伊三國軍事協定締結祝賀午餐會が十五日正午から芝水交社の二階大食堂で盛大に催された、日本側から東條首相、嶋田海相、杉山參謀總長、永野軍令部總長を初め陸海軍首脳、參謀本部、軍令部關係者四十三名、ドイツ側からオット大使、ヴエネカー海軍中將、大使館參事官、大使館附武官など十名、イタリー側インデルリ大使、バルサモア海軍少將ほか大使館附武官ら六名が出席、一同記念撮影ののちオット大使の發聲で、天皇陛下萬歲を三唱、ついで嶋田海相の發聲でヒトラー總統、ムツソリーニ首相の萬歲を三唱後一同乾杯、嶋田海相の日獨伊共同の敵米英に對し三國は一層緊密に手を携へ戰爭目的の遂行に邁進したいと力強い挨拶があり乾杯同二時ごろ散會した【寫眞=同祝賀會、向つて左からイタリー大使、嶋田海相、東條首相、ドイツ大使、杉山參謀總長、永野軍令部總長=電送】

鮮內廿二合同運送 朝運へ近く吸收合併 國策會社化愈よ實現

戰時下における陸運部門の集約化は陸運統制令の公布もあつて何らかの再編成を必要としつゝあつたに對し鐵道局は既に昨春來の第一次合同直後である現在において再統合を行ふが時期なりや否やの點につき檢討を續けてゐたが、諸般の情勢から推して速急に現廿二區に亘る廿二合同會社の朝運への吸收合併を行ふの要を確定するに至つた、すでに業界代表も山田局長に合併方を正式に申出でるに及び問題は局、朝運、合同會社間に進行の根本方針が決定されるに至つたのである、廿二社總資本金六百七十三萬五千圓全額拂込濟、中三百十九萬七千六百圓を朝運出資は合同業の業務分擔として釜山、大邱、木浦、京城、仁川、南京城、沙里院、新義州が僅かに五パーセントから六パーセントの配當をなし得たにすぎず、他は無配もしくは一パーセントと、二パーセント程度に止まり、國策會社中にも業績內容において健全であるものは少數に止つた、かくて各社とも現況から行けば統制のほかなくこゝに合同會社から再統合案が叫ばれて來た、局も全鮮單一合同の實現は情勢上必至なりとの諒解を得て實行を策しつゝあつた時であり、合同會社より陳情たる全鮮單一合同、國策會社化はこゝに機能的單一合同において實現をみることになつた、時期は兩者とも急速實行を期してゐるので明年早々には實現される見込である、朝運への被合併會社は次の通り(括弧內は資本金)

▲釜山(八〇萬圓)▲光州(八萬圓)▲大邱(卅萬圓)▲大田(九萬圓)▲群山(一七萬圓)▲木浦(一六萬圓)▲京城(九〇萬圓)▲龍山(一四萬圓)▲仁川(九〇萬圓)▲[illegible](一二萬圓)▲鐵原(七萬五千)▲沙里院(十萬圓)▲平壤(六五萬圓)▲新義州(五〇萬圓)▲鎭南浦(五五萬圓)▲江界(一〇萬圓)▲元山(四〇萬圓)▲咸興(三〇萬圓)▲西湖津(一〇萬圓)

お斷り =記事編輯の都合につき「各道貯蓄を覗く」は休載致します

中央朝鮮協會長に 宇垣大將推戴 評議員會で可決

【東京特電】東亞建設戰下に際ける內鮮一體の完成を目指す中央朝鮮協會では十五日正午丸ノ內の同協會において過般逝去した前會長故阪谷芳郎男の追悼午餐會を催し故人の遺德を偲んだが午後一時からは評議員會を開催、關屋專務理事、事務局長三郎氏を議長に協議を進めた結果、阪谷男逝去後未だ決定を見なかつた後任會長に大物主義をとり半島の人望厚き宇垣一成大將を推戴することを總會に諮り一致可決同二時散會した、右決議の結果に基き關屋專務理事は顧問水野鍊太郎氏の意嚮をたしかめた上直ちに神奈川縣國府津に靜養中の宇垣大將に正式承諾を求めるべく訪問することゝなつた

夕刊後の市況

◇—朝取實物出來値

高周波五三、二▲朝鮮石油六〇、二▲朝鮮製鐵二九、七▲同新二〇、一▲朝新四一、六▲朝運五三、〇▲同新五一、五▲日本鋼管新二一、一▲川崎重工新四四、四▲西鮮化學一二、一▲日本窒素新二五、七一八、八五▲出來高五千

◇—東京短期後場(十五日)

銘柄	引値	高値	安値
新東	四二、六	[illegible]	[illegible]
郵船	一九八、八	[illegible]	[illegible]
同新	四〇、九	[illegible]	[illegible]
鐘紡	一五七、五	七八	[illegible]
同新	七〇、〇	八四	七〇、〇
大新	八〇、〇	[illegible]	一〇

內地に魁けて

◇…愛婦と國婦とが一體になるといふ聲は幼婦の噂を聞きましたが、何故に未だに實現せぬのかと變に思はれます、朝鮮は內地と異り、鮮滿支一體、內鮮一體はいふに及ばずです

◇…大東亞戰爭!嬉しいニュースに滿足してのみゐてはなりません、喰ふか、喰はれるかの大事な時です、一億國民が命を賭けて邁進せねばならない今日愛婦だ、國婦だ、とぐず〱してゐないで、內地より一足お先に生れ變つた氣持ちで新しい新婦人團體を造り日本婦人の手本を示したいものと思ひます、二千六百一年も今月だけとなりました

◇…愛國を入獄にして組閣を繼られた東條首相の夫人……どんなでせう……私共は愛婦で出ても國婦で出ても、全財産を一つにして新體制その他の何事にでも強い心で出たいと思ひます、愛婦、國婦の分會長様方、どうか御心を一つにして上司の方々にぶつかつて下さいませんか、お願ひします(京城の愛國女)

無電台 公憤や希望の投稿歡迎・十四字詰四十行以內・掲載局無電臺係宛・紙上匿名可・原稿には住所氏名明記のこと

婦人倶樂部新年號

◎新年號を飾る六大計畫!!
十五日發賣 定價五十錢

(特輯) 婦人かな文字と手紙用語手本(高塚竹堂)
かな文字三體とすぐ役立つ手紙用語二百八十餘をかな文字の大家高塚竹堂先生が揮毫、之で習へばどなたも驚く程上達!

(特輯) 和服の新しい裁ち方と經濟仕立(三大家)
三大家特別發表の秘訣集◇一反で出來る大人物と子供物の長着◇一反で三つ揃ひ改良和服◇廣巾物一丈一尺で縫目なしの長着

(特輯と型紙) 幼兒用男女標準服の作り方と實物大型紙
實物大型紙付で◇四五歳男兒用標準服◇六七歳男兒用標準服◇四五歳女兒用標準服◇六七歳女兒用標準服が簡單に作れます

(特輯) 樂しい隣組を作る爲の主婦の讀本
◇こんな仕組みにすれば隣組はうまくゆく◇こんな工夫すれば隣組は樂しくなる◇こんな風に開けば常會はうまく運ぶ◇こうすれば隣組の仕事は活潑に働く

(特輯) 戰時下の結婚問題
未婚の方々は勿論御兩親方にも大變參考になる記事!◇竹內茂代氏司會(未婚青年の座談會)◇鶴見祐輔氏司會(未婚女性の座談會)◇鶴見祐輔氏と竹內茂代氏の[illegible]

◎新連載 問題の小說 愛は血ならず 竹田敏彦先生傑作
親子兄妹の愛情は血緣でなければ湧かないであらうか?この問題について竹田先生が熱涙を揮つて描いた大力作!新年號で第一回發表!!
◎非常な評判につき書店へ御申込み下さい

新日本文學全集 第十三回配本開始 高見順集

饒舌的說話體なる文學技法の創始者たる高見氏が今やこの時代的感覺を鋭敏に表現した獨特な境地を乘り越えてますます文學的圓熟の境に入りたるを示す代表作。

目次 如何なる星の下に、人間、神經、流木、外資會社、机上生活者、湯たんぽ、蚤、心理的、由紀子の死、更生記

既刊 火野葦平集 武田麟太郎集 石坂洋次郎集 丹羽文雄集 橫光利一集 林芙美子集 岡本かの子集 島木健作集 岸田國士集 石川達三集 川端康成集 阿部知二集

(豫約定價一册一圓五十錢・申込金一圓・〒十四錢)

東京市芝區新橋七丁目 改造社 振替東京八四〇二

手紙の書き方

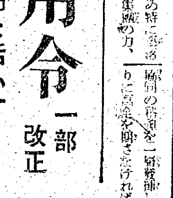

學校を卒業しても滿足な手紙一本書けぬとはヨク聞く噂である實に手紙下手程困る事は無い自分が思つてゐる事も十分先方に表はせず義理を缺いたり思はぬ恥をかく事があり今度東京市杉並區下高井戸一ノ八〇東京書院で發行された文學士落合先生著『實用新案手紙百科辭典』と云ふ本は是等の缺陷をおぎなつて誰でもスグに役立つて思ひのまゝにスラ〱と書けると云ふ非常な重寶な本で此一冊あれば恥かしくない手紙文章家になれ他人に手紙を書いて貰ふ心配もいらず大威張で人のものも書ける樣になる 內容は「交際文」「商業文」「暑中」「寒中」「見舞」「年賀」「催促」「祝賀」「謝禮文」「弔慰文」「照會」「履歷」「女交際文」「男交際文」「就職の手紙」「請願文」「借用の書方」其他八十節にわたり判り易く一々實例について書いてあります 同書は僅か一圓で特價してゐる東京書院へハガキで申込めば代金は著本拂で送本する筈である

珠算の覺え方

某大實業家の述懐に「折角讀み書きが上手でも珠算が下手なので採用せぬ事が屡々ある」と。全く珠算の下手は活社會の失敗なれば一生の損害ばかりでなく他人に恥をかく事がある東京市杉並區下高井戸一ノ八〇東京書院から發賣された「速成熟達正しい珠算の覺え方」を見るとどんな素人でもすぐ覺えられる樣算盤の初歩から加減乘除諸等數、求積、歩合算の詳細に方法を說明してあつて本書によつて數時間規則だつて練習すると僅かながらにして甲種商業學校卒業程度の珠算ならどんな難しい計算でも正確に計上出來ると共に最も早くしかも正確に計上出來るといふので既に店員會社銀行員から大歡迎されてゐる。同書は特價一圓で前記東京書院へハガキで申込むと代金は著本拂ひで送本してくれます

祝辭、挨拶 弔祭、演說

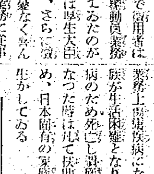

卒業式入退營の挨拶も結婚式の祝辭も悉く大切である。然るに自分の意見一つとして發表出來ずに終らねばならぬ式辭、挨拶もろくすつぽ出來ない人はこの世の中で人の上に立つはおろか自分を保つ事も出來ない。雄辯家となるにはなかなか難しいかといふに、啞でない限り誰でも練習さへすれば明日からでも上手になれる。今度東京市杉並區下高井戸一ノ八〇東京書院より「祝辭挨拶弔祭演說」と云ふ三百十頁の指導書が出たがこの本につくとどんな下手な人でもメキ〱と雄辯家になれる、どんな場所や儀會にでも直ぐ役に立つ草稿を載せてあるので之一册あれば決して開き直らず何時も拍手喝采は大請合であるが特價一圓で目下發賣中だから希望者は早速註文せられよ同社では代金は著本拂で送付してくれる

見たか米英、わが銃後
爆發する殉國に係員も悲鳴
殖銀窓口、飛ぶ國債

偉大な示す京城府民の必勝の備へ！海、空、陸に見よ我が無敵皇軍の電撃修羅の活躍あり、この時銃後にあつて國防國家の動きやいかに──半島における十二月分の貯蓄、報國兩債券の賣出し額は遞信局受持百五十萬圓、殖産銀行受持二百萬圓、合計三百五十萬圓の豫額だが、これが八日開戰以來日ならずして賣切れてしまつた、不倶戴天の總敵米英を今こそ眼き潰せ、最後の息の根を止めるまではたとへ草を喰ひ石にかじりついても勝たずにおくものか、それまではタマもタンクも飛行機も半島二千四百萬が引受けました─と八日開戰以來殖銀債券窓口にドッと押寄せた人波だけでもざつと見積つて一千人、一日平均百人が列をなして難兒代りの債券購入に目の色を變へてゐる、猥猥の米英人が見たら食料品の買出行列と銃後の闘志を想ひ起すほどだ、何もワタシもとこれまでめつたに姿をみせなかつた半島人のこの火と燃える愛國心の債券行列に、さすが係員もうれしい悲鳴をあげるといつた有様で、スツカリ賣切れの狀態、早速東京勧銀本店に追加注文の段取りとなつたが、こゝでもやはり賣切といふ始末、やつと下關支店から五萬圓分を分譲して貰ふことになつたが、これ位では一日で賣切れることは必定とあつてこのところ貯蓄、報國兩債券の賣出しを係員はどうも濟みません、はじめは皆さんがボーナスを狙つてゐたが今度は私共が狙はれてゐますと嬉しい悲鳴を上げてゐる

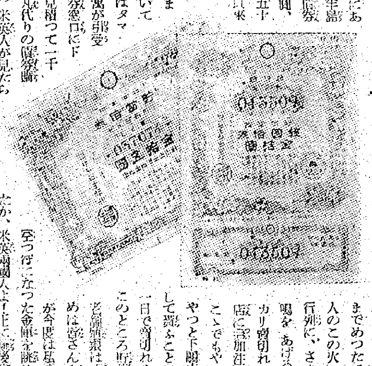

【寫眞】行列になつた金庫を睨め思案投げ首である、見たか、米英兩國人よ！正に銃後半島のそなへは萬全だ

六府邑賣切れ
初日賣切れ 中央局轉手古舞

戰勝報國のバロメーターである第廿五回支那事變國債は年末賞與を狙つて十三日から全鮮一齊に賣出されたが、大東亞戰爭の巨戰が發ぜられた今日では三百五十萬圓の消化は物の數でなく、初日十三日の午前中に早くも開城、清州、光州、馬山、海州、咸興と大邱に六府邑が賣切れ申込と同時に追加申込をなし、遞信局ではこの債券消化部隊の赤誠に嬉しい悲鳴をあげ、一の十六萬圓を賣り盡してしまつたが追加國債を日銀その他を通じて申込んでゐる

京城中央郵便局では報國、貯蓄兩債券の賣出しを去る十三日を初日に發表したところ報國、貯蓄の兩債券が戰艦海軍の米英艦隊撃沈の戰捷ニュースに乘つて窓口から羽がはえて賣れ、忽ち初日で受持額を賣り盡してしまつた

同局貯蓄課長塚本さんは「十三日を皮切りに發賣したところ、早くも初日に十六萬圓全部賣切れました、こんなことならもつともつと多分に求めてをくんだつたと嬉しい悲鳴をあげてゐる、これを例年に比較してみますと十倍くなかれ十九倍ですよ、こんな譯で郵便局の方には飛行機で三萬圓程の報國、貯蓄兩債券を追加要求しましたが、これが來るのは十八日頃の豫定です、全く今年度はすばらしい賣行きで

皇太后陛下
失明軍人に時計御下賜

【東京電話】皇太后陛下には失明軍人の上を御軫念あらせられ年十二月失明者用探中時計を下賜あらせられたが、こんどまた支那事變をはじめ、日滿、日蘇の兩役に失明した勇士のたび前回に引續き第一線百八十七名に對し親しく昨に奮戰者々の武勲を極めて不幸失明の身となりながら再起奉公の努めも雄々しく目下修養中の廿九勇士に對して御同様探中時計御下賜の御沙汰あらせられ、三萬軍事保護院副總裁は十五日正午大宮御所に出頭、大谷皇太后宮大夫を經て拝受、御仁慈の深さに恐懼して退出直ちに傳達の手續を執つた

既成服など規格單純化

【東京電話】商業の中の美しさ、國民生活の無駄を省き實生活に即した好質な衣服類を供給しようと商工省では既成品の服やエプロンシャツなど作品製品百十五種類の規格が單純化することとなり去る五月廿日第一回委員會を開いて一般方針を決定したが十五日第二回總會を開いてさらに全般的に檢討を行ひ次の如き最後的決定を見たので今後は日本作業服既製服製造會社、既成服中央製造配給會社（設立準備中）和裝（和服）中央製造會社（手續中）作品製品中央製造配給會社の四統制會社の製造する製品はすべてこの規格によることになつた

この規格は背廣服は從來四つの型があつたのをシングル一つとし寸法も十種類と單純化するのをはじめ子供エプロン百種類を種類と寸法の大小も十二を四にネクタイ二十種を五種類に寸法も十四あつたのを八つにするといつたやうに百十五品目につき從來の一千三百四十九種類あつた型を二百二十二種類と二割弱にまで減らし大小の寸法も一千五百四十種類を五百九十六種類と三割弱に減少させる

學徒體振會
今年中に結成

【東京電話】大日本學徒體育振興會の設立を目指す文部省では去る十月廿九日の懇談會に引續き二回にわたり小委員をあげて慎重審議を重ねてゐたが、大體成案を得たので十五日午後文相官邸に第二回懇談會を開催、橋田文相以下關係各委員出席、橋田文相の挨拶に次いで原案につき評議した結果、滿場一致可決した

かくて懸案の大日本學徒體育振興會はいよ〳〵今年中に發會式を擧げ明春を期して發足を見ることになつた

三等國に泣付く英
無敵艦隊何處へやら
最後の頼みは中南米

【ストツクホルム十四日同盟】ロンドン來電によればかつては七つの海に君臨した英海軍も起ち上りざまに日本海軍に主力艦を叩きつぶされた、そこで英國は來年一月リオ・デ・ジャネイロで開催される汎米外相會議をこれ幸ひと米洲諸國を結束して英米陣營に引づり込む作戰に目の色を變へてゐる、自力本願から他力本願へ下落した英國が三等國の南米諸國海軍の協力に仰望してゐることはまさに桐一葉落ちて天下の秋を知るものである

而して大西洋哨戒の目的上重要視されるが大西洋岸のアルゼンチンおよびブラジルは戰艦四隻、巡洋艦三隻、中小型巡洋艦七隻を有し、潜水艦二隻、驅逐艦十二隻、合計二十四萬七千トンを有してをり他方太平洋に臨むチリー、ペルーなどは戰艦一隻、巡洋艦二隻、潜水艦十三隻、驅逐艦十隻、合計四萬七千トンを有してゐる

陸軍は現役五十萬、後備役廿五萬、艦艇の隻數は主し

【寫眞は中南米に泣付くチャーチル】

競ふのど自慢
本社主催歌手コンクール 京畿道豫選終る

二千四百萬愛國兒童にやはらかい音樂的情緒を吹込んで國民總力運動の深化を圖らうと、本社では國民總力朝鮮聯盟、朝鮮放送協會後援の下に第三回全鮮優秀歌手決定コンクールの京畿道豫選大會を十五日午後一時からコロムビア京城支店道場で開催した

我こそは半島一の歌手たらんとかけつけた西脇春枝さん（一七）ほか女子十名、男子二百九十名、約三百名の明朗自慢の若人があつまり陸軍省推薦『さうだ、その意氣』『朝鮮總力聯盟歌』の二つを次々と唄ひ同二時半審査の豫選を終つた、なほ同豫選で卅名を選拔、來る廿三日午後六時半府民館で第二次選を行ひ更に十名を選拔、廿四日午後六時半から同じく府民館で全鮮から集つた各道代表と覇を競ひ半島一の歌手を選び出すことになつた

【寫眞＝歌手コンクール京畿道豫選】

戰勝祈願と纖維報國祈誓祭

決戰體制下銃後の勝ぬくは吾等の職場を守るにあると朝鮮纖維協會では、十六日午前十一時から府內約五十の纖維業者を集めて朝鮮神宮前大廣場で戰勝祈願と纖維報國祈誓式を擧行する

式は協會長小山一德氏が司會者になつて國民儀禮ののち戰勝祈願と祈誓文朗讀を行ひ、訓告を大野政務總監が代讀する筈である

スパイに警戒
火事は銃後の恥だぞ
道府が民に警告

京畿道警察部では去る八日未明暴戻不遜の米英兩國に對する宣戰が開始せられるや直ちに〃自警警戒〃を通じて緊急警告を發し道民の總力發揮と時局克服に勇往邁進するやう協力を求めてきたが、宣戰布告の大詔が渙發せられ臣兆一心いよ〳〵聖戰を奉戴して鐵石の如き決意をもつて總力戰に邁進せねばならぬ秋、特に經濟戰、思想戰は銃後國民の參加し分擔すべきものであつて國民は今後如何なる難關に逢着しようとも必勝不敗の信念をもつて持場々々に踏みとどまつて軍の作戰進展の状況、就中進路地點等をある時期まで發表を差控へる場合があるからその點は豫め了承し、軍を信賴して徒らに敵の謀略宣傳に惑はされぬやう要望する、一方デマ宣傳に利用されたりデマ宣傳に利用されることを防止するため、時と

語るなスパイは横行す』又軍事、産業、交通等各種の破壞謀略には乘ぜられぬことが肝要だ、思想戰においても世界一の戰士たる心構へをこの際更に強固にしてもらひたい

火災 京城の次で十二月一日一齊に大々的に防火週間を施行せられたるにも拘らず、膝元 で十日間に大小十二件の火災を見てゐることは精神の緊張を缺如してゐるものである、火災發生は一夜の一大騷動である會社、工場の使用人は就職前必ず火氣に注意するやう戰時を愼んで已まない、三百萬道民は第一線の將兵に劣らず職場を守られんことを切に希望する次第である

ブンセン クレヨン 株式合資會社 櫻商會

斷末魔のマニラ

【寫眞】＝附近に米海軍根據地のあるミンダナオ島のザンボアンガとモロ族、上は語る松山呂渥氏

民衆は日本贔屓
噴飯物、米の懷柔策

南海に巨大な島影を浮べつゝ飽くなき米國の搾取に泣きながら今は全く惰眠と享樂に日を送る比律賓、それも去る十二日以來南北兩岸よりする我が皇軍の急襲上陸に一片の阿修羅場と化した祖國なき比島人の心にもそゞろに明日なき太陽の陰に戰く淋しさはあらう、戰敗國アメリカの羈絆を脱し得ず彼等も亦負けた國民としての恥辱を與へられなければならないのだ、彼地マニラの大學に學ぶこと二年本年九月資金凍結によつて無念引揚げた京城圓基町九九松山呂渥氏（三八）によりその眞相は遺憾ないまでに掘り下げられた

松山氏談話

昭和十四年五月私は長崎から乘船してマニラに渡つた、目的は彼地のノイリッピン・ユニオン大學神學科に入學するためだつたが御承知の通り比島はスペインの流れを汲んでカトリック教が旺んだつた

私は 入學と同時にマニラ市内に居を構へたがその頃までには約二千人の日本人が住んでゐた、比島人はよく日本人を理解してゐるがその中でもケソン大統領は日本及び日本人を知つてゐた、だから今度の戰爭にも腹の内心は（反對）だつたところであつたのだらうが、仲間の政治家の多くが反日派なので政策に引づられて行つたのだらう

然し下層階級は殆んど**日本**贔屓で彼等は日頃から「農業と漁業を指導してくれたのは日本人だ」と感謝もし尊敬もしてゐた、正しい比島人は文化は日本より輸入すべきであると今でも信じてゐるので米國系の雜誌、新聞が猛烈に日本を攻撃してゐる時でも日本を信賴する彼等の信念は變ることがなかつたのだ

昨年の十一月、突如米國水兵が全島に派遣上陸してマニラ市中は米海兵でごつた返しとなつたが本當に戰爭になつても士氣分は少しもなく、毎日酒と女の後を追ひ廻しては亂暴をやつてゐた

それに同時に比島人 て叩けば埃の出るやうな東洋人その訓練振りに至つては全く戰爭物だつた、私も一度公園で訓練をうける比島兵達を見たが、まるで日本の國民學校生徒が先生から教はつてゐるといつた態振りであれで果して戰さが出來るかと思つた位である、それでも島の周圍には潛山の小艦艇が碇泊してゐるし、私がゐる大學の空には毎日のやうに軍用機が飛んで示威をやるので幼稚な比島人にはやはり米國が強いと思つたのだらう

その頃から追々排日思想が濃くなつて學友達も私に向つて無遠慮にも『スパイ〳〵』と指さすやうになつたのである、これには私も弱つたが日本人は私の外一人在學してをるだけなので**喧嘩**してもつまらぬと思つたからジツと辛抱した

だがその比島の學生といふのは甚だしく享樂主義で、學校の中までダンスホールが出來てゐるほどだから日本では一寸想像のつかぬところがある、郊外に修學旅行するにも必ず女連れで行つた先で先づダンスをやらなければ面白くないといつた調子である、之は勿論アメリカの政策によるものだと思ふが歐米文明はかうして東洋人を根こそぎ骨拔きにしてその國を亡ぼすのが常であつたが、今でも生きてゐる

比島 革命の親分アギナルドは、一八九八年時のスペイン政府に反旗を翻してその後大統領となつて今の政府の要人として迎へられたのだが日本から『戰爭が起つたら先づマニラだけは戰禍から救ひたい』と心から念じてゐた、今や、そのマニラは皇軍の猛攻略の前に完全に戰禍の中心となることは間違ひないことだがアギナルドの胸中こそ察するに餘りがある

日本人は全島に亘つて二萬人はゐるがその大半はミンダナオ島には三十年間榮えた**邦人**の繁榮園がある、アメリカの壓迫はこゝにも伸びて土地は取上げられ全く奔命に疲れてゐたやうだつたが、私が歸國する迄は私も引揚げを決心した時でも流石にこの人達は土地を捨てる氣になれなかつたのか、非常に〃時の來るまで待つ〃といふ伏龍を決めてゐた、皇軍が全島を席卷する日も間近いことである、踏み止つた〃あの人達の明るい顔が違しい想像となつて私の心の中を右往左往するやうだ

隱忍・待つ占據
決意固し在香港邦人

【東京特電】皇軍の香港攻撃開始とともに香港に殘留する邦人の安否が氣遣はれてゐたが、皇軍の開城勸告を拒否して頑強にも大東亞に古き英國の根據地を固守せんとする英極東軍下の香港は今や皇軍猛攻の十字砲火のうちに最後のあがきを示してゐる、このときに當り十五日確かな筋に達した情報によれば目下香港に在住の我が邦人は矢野總領事以下總領事館員廿名を含む四十名で市内の一隅にある日本人國民學校に悉く收容され正義皇軍の占領の日を一日千秋の思ひで待ち侘び難局の日を雄々しく過してゐることが判明した、右情報を聞して京城府金子町六矢野總領事の留守宅を訪へばチセ子夫人を始め長女綾子さん（一三）＝京城第六高女、長男安雄君（一〇）＝常盤町國民學校五年生、次女都代子さん（八）＝同校二年生、次男紀矩ちゃん（六）の五人に義兄の安否を氣遣つて來合せてゐたチセ子夫人の實兄奥山重夫氏（三三）を交へ奥の一室に集り香港の地圖をひろげ新聞を傍に訛ひを遠く戰火の香港に走らせ在留邦人の安否を語り合つてゐたが、奥山氏は留守部隊を代表して次の如く語つた

さき程總聯盟本部からもお話を承りましたが、義弟（矢野總領事）は昨年十月香港に赴任して以來今日あることを豫想して英當局の邦人壓迫を排除しつゝ在留邦人の同島引揚げに奔走してゐたやうです、今年九月末本省との打合せで歸朝した時も現在香港の英人達は〃武器のないジブラルタル〃だと稱して香港における英勢力の潰滅を揚明しつゝ悠々ゴルフなどに興じてゐると語つてゐたが香港へ出發する際は今度はいよ〳〵最後だ、勿論われわれは死を覺悟して日本人としての態度を示す積りである、銃後を賴むといつて出掛けたきり、未だになんの便りもありません

今後
軍戒 國が心 民要を 望に

全心全靈を打ち込むべきであると京畿道當局では十九日〃宣戰布告〃の大詔を奉戴して更に三百萬道民の決心を促し〃との警告を發表した

今後は一億民心の緊張を圖るため防衞關係の出版物の統制強化、諜報武等についてその制限を緩和せられることになつたが、その趣旨はあくまで精神的なもので あつていやしくもこれがため軍事の秘密が漏洩したり、物資の消費や輸送通信により交通量の激增を來したり、あるひは勤務作業を休んだりするやうなことがあつては國民諸君の態々なからぬ吉心と隣れたる急從努力に割してに深く感謝の意を表するとともにこのうへとも十分な御協力を願ふ

軍は 作戰行動や戰果について能ふ限り迅速に國民諸君に知らせる方針であるが、戰況報道を斷つて作戰の進行が阻害されるので 内で大いに銃後の士氣を振起して戴きたい、今次の大東亞戰爭は長期にわたることは必至で今後も廣汎な地域でつゞくと困難なる新局面にもとるものでで度を越さぬ範圍

國際 スパイは活發に策動するものである、戰果を擧げ着々戰果をあげつゝある皇軍はもとより御稜威のもとわが忠勇なる第一線將兵の決死的敢闘によるものであるが、またその陰には國民諸君が軍の機密保持に關し防諜上格別の留意を拂はれたことが大いに與つて力がある、このたる方針をもつて國際スパイに〃唆らせ〃ないことに保護し嚴視せず『寅をいふな』

急特題話

☆…戰爭と音樂、この好取組が〃レコード〃の伴奏で各家庭に盛況、皇軍大進軍、〃レコード〃までテンポを併せ、けふこの頃の京城の〃軍歌物レコード〃は文字通りレコード破りの物凄い賣行き

☆…銃後大衆の愛國心はリズムの波で力強く昂揚され、軍事物レコードが我がもの顔に賣れてゆく、日米開戰までの賣行き一日ざつと二百枚前後といつたところが、一躍五、六倍の一千枚台迄といふ豪華版ぶりで、まさに白熱京城ツ子の戰時意識はラジオだけでは我慢ならないといふところ

☆…まづ誰の耳にも、馴染深い〃軍艦マーチ〃を筆頭に、太平洋行進曲、守れ太平洋、次が、さうだその意氣、曉に祈る、はては、あゝわしなどといつた順序だ

債券・株式 ＝投資實際研究の指針 報國 證券時報（無代贈呈） 富士屋債券株式會社 努めよ證券報國

燃料報國 新案特許（第一二三〇一八號） マッチ一本で火のつく特許煉炭 日日化學研究所

ひふ病退治 テームー水 效力本位 ●たむし●いんきん●水蟲●ひぜん●くさ●おでき●吹出物●ただれ●かゆがり●しらくも●はたけ●なまづ●うろこ●にきび●そばかす●とびひ●疵、肛門のただれ●痔●ひび●漆のカブレ ●しもやけ●肌のあれ等皮膚病一切に用ひて、シミズ、痛まず、內攻せず、粘らず、臭はず、目にたゝず、用法簡便にして早くヨクなる テームー水 價 二十錢、三十錢、五十錢、一圓、二圓 全國各藥店にあり 東京市芝區田村町 大阪天王寺石ケ辻町 東京藥院

HMC スフエリカルローラーベアリング シリンドリカルローラーベアリング 特殊大型ローラーベアリング 朝鮮一手販賣 精度國産随一 納期迅速 各寸法可能 旭興業株式會社 京城營業所 京城府京町二四番地 電話龍山(4)2347番 支店 大阪市浪速區元町三丁目 本店 福岡市馬渡本町 朝鮮全般總特約店

この温浴！全身に活氣溢れ芯から丈夫になる 六一〇ハップ 全國各藥店にあり

尋ね犬 荒井組

移轉謹告 今般弊店營業所ヲ左記ヘ移轉致候ニ付御了知相成度及謹告候也 記 京城府太平通二丁目一〇二番地（東建會館内） 帝國製麻改メ 帝國纖維株式會社 京城支店 電話本局(2)四一八五・二三二〇

理修品廢ハ保確ノ源資策國 再生代用品使用カラ 汽車 自動車 關の シリンダーヘット カバーシリンダーブロック 等の亀裂各種メタル・シャフト 磨耗箇所の肉盛・修理再生 鑄鐵ノ巣理メ、鑄型ノ加工 手摺、鐵柵用鋲鑄鐵製パイプ 代用品、鐵扉ノ代用品 鐵兜代用品等金屬代用品 各種製造加工 アルミニューム等輕金屬接合劑修理加工 サンドブラストの加工請負 朝鮮メタリコン工業所

御契約者各位 拜啓 益々御清祥の段奉慶賀候 陳者平素は多大の御引立に與り難有感佩罷在候處今般同一系統會社を弊社に合併致し之を機會に第百生命徴兵保險株式會社と社名改稱致候間何卒御諒承の上今後一層の御愛顧の程奉願上度此段御挨拶申上候 敬具 昭和十六年十二月 日華生命保險株式會社

ナショナル型サンドポンプ 高壓タービンポンプ ヒューガルポンプ 總發賣元 布引商業株式會社

犬の市 一ケ月おくれ雜誌 定價の約半額

コロタイプ アート 技術本意の 昭和寫眞印刷社

時計 蓄音機 レコード 明時堂 京城驛前 カメラ

エノケン一座 京城寶塚劇場 本日初日 夜間ノミ 五時開場 明日ヨリ 晝夜二回興行 晝は十一時 夜は五時開場 第一部 木の上の花婿 第二部 エノケンの突貫レビユウ 第三部 らくだの馬さん

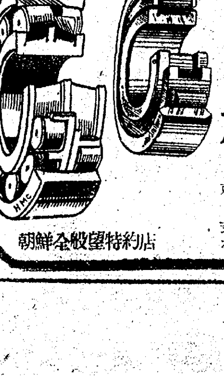

京城版

竹添町々會で防犯組合結成

竹添町々會では町内の愛國班を動員して防犯組合を組織、各愛國班に詰所を設置して十五日から一日に八十名づつ交替で町内を巡視した

戰勝に沸き上る赤誠の"獻金部隊"

皇軍の勇奮に感激 本町署へ二千圓寄託

府內黄金町二ノ三四九軍需品商本町警防團副團長原井懋氏は彼女の戰ひで連戰する皇軍の勇奮に感激「僅少ですが海軍へ獻金して下さい」と十五日金二千圓を本町署へ寄託した他次の如く夫々同署を通じて何れも海軍へ赤誠の獻金がなされた【寫眞は原井懋氏】

京仁トラック事務所岡田彌五右衛氏は金五百圓▲府內茶屋町四五朝鮮勞務協會員一同は金參彩圓他三名が代表で金千圓▲若草町一九日の出國民學校六年中田島子さん(一)同菊乃さん(一)同幸(一)の三兄妹は合せて金十二圓五十一錢▲京元線京村朝鮮無線通信學校藥科松浦氏男君は金四圓三十三錢と文房具代を▲本町四ノ一〇〇櫻井國民學校五年須賀……は金十五圓十錢▲東四軒町三八笠原治代さん十圓、同信夫さん五圓▲本町三ノ六二籠屋商中田里代子女將子ちゃん、須子ちゃんは取混ぜて十五圓二十五錢▲新町八四ノ一九關根高女年徒室田淑女さん(三)と吉市町一十同高女一年早川朝子さん(一)は合せて六圓六十六錢

龍山署へ 十四日京城龍山署に皇軍大捷の感激を擴散させ國防獻金の寄託をした人達

【その一】府內三坂國民學校年徒宇都宮敏夫君外八名が廢品回收で得た金三圓十五錢を……

【その二】元町國民學校五年生田村三代子さん(一)は目頃兩親から貰ったお小遣ひを貯めてゐた金二圓五十六錢を……

【その三】府內阿峴町四七ニノ九一池春玉さん(一)は同じく金六圓を持參

鍾路署へ 鍾路署へ寄託した獻金の花束……

◇鍾路二丁目吉慈堂醫藥株式會社長洪水一永、千圓同社員一同、三百圓 ◇仁寺洞一四七ノ二四李敏求三二圓五十錢 ◇校洞國民學校三年一組生徒洪水一男、十圓六十錢 ◇全羅南道谷城郡谷城面竹洞里申山宗圭、慰問袋一箇

東大門署へ 十五日東大門署に寄せられた皇軍への赤誠の獻金 ▲二十圓十六錢藤田國子▲五十圓鐘路……▲九圓滿津町二十一……▲五圓鑫島西山他▲十圓七十五錢……▲十圓……▲十六圓二十一錢上往十里町七九白井彰惠院

西大門署へ 戰捷の巷に……

湧く我が無敵海軍への獻金の花束 京城昭和町三三佐野屋さん濱村玉之助さん(三)は十五日午後西大門署を訪れ"ほんと一千圓を差出しあつしは日本人としてもう我慢が出來ません、これは息子を大學に出す學資として積立てゐたものですが、どうか海軍へ國兵金として強いわが海軍の兵隊さんに差上げて下さい"と差出し係官を感激させた▲京城松泉町一二〇東寮吉田郎氏さんは金百一圓五十九錢を海軍へ國兵金として差出した▲橋南町二五金井元元さんは金百二圓五錢を十五日西大門署を通じて海軍へ▲京城延禧專門學校內同門會々員は五十圓を同じく十五日西大門署を通じて海軍へ

海軍武官府へ ▲府內上往十里町大島國民學校生徒一同七百五名を代表した十五名は十五日海軍武官府を訪れ國兵金として五十五圓、國防獻金として百圓

その他節約したお米一升づゝ差出した貞者の一團として係官を感激させた▲府內……日の出國民學校職員兒童は十五日海軍武官府に卅圓獻金したが、これは專賣局から煙草のスタンプ押しに勤勞作業した酬金として貰つた金である▲府內黄金町二丁目五高愛國班代表森田喜三氏は十五日海軍武官府を訪れ一百卅五圓を國兵金として差出した▲本町一丁目伊藤彦氏も同樣百圓を國兵金として▲京畿道楽砂北國民學校兒童一同は十五日二百五圓を國兵金として差出した

府龍山出張所へ 十五日國防獻金として府龍山出張所に寄託した人々 ▲二圓二十八錢孫花町二三三金松義烈▲二十圓元町四ノ九九谷口正雄▲九圓三十二錢五厘(鐵道)第四町竹下晴子

本社へ ▲咸興……國民學校特設十錢獻金學習會員一同は十五圓四十四錢を國防獻金として十五日郵便小爲替で以て本社へ寄託▲京城彌路公立國民學校第六學年三組藤村董外十名第三學年ノ三組中尾利子外二名一同は小遣を節約し共同貯蓄した額を以て皇軍へ慰問袋二箇を作り十五日本社に寄託した▲金はたつた三十圓ですが私共の意を汲つて下さいと十四日午前本社を訪れた本町二ノ一四料亭清香園の調理部三井湧君はじめ七人の青年が僅かの月給の中から割いて出し合つたお金を海軍へ差上げて下さいと差出した

答辭も國語で

彌生町半島人側遊廓組合の『國語講習會』終了式

彌生町半島人側遊廓組合主催の國語講習會終了式は十五日正午から女子青年團員二百餘名參集、同組合講堂で開かれた、來賓として京城府學務課長代理山下鍾路町國民學校長、龍山署長代理松山保安主任、彌生町總代新田組五郎氏他多數出席、定刻國民儀禮の後同組合長竹内義治氏の式辭あつて九月開講、皇民化の第一歩は國語習得にありと、その後四ケ月間暇さへあれば本を開いて勉強、先生の努力によつてこの程素晴らしい成績をみせて閉幕した後修了證書授與、山下鍾路町校長より「今回目出度く終了式を擧げることは誠に喜ばしい、これを機に今後とも一生懸命勉強して立派な皇民になつて下さい、そしてどんな困難にも打ち克ち最後まで勝ち貫くやう……」と懇切な祝辭あり、來賓の祝辭後修了生を代表して松本春色さんは「長い間有難う御座いました、お蔭樣で私共も國語が話せるやうになりました、今後一層勉強して立派な皇民になります」と力強い答辭を述べ、聖詔を奉讀、萬歳を奉唱して午後一時半ごろ目出たく散會した

感心な『愛國二少年』

獻金に擧る"内鮮一體"

府內本町四丁目五十番地で靴製造業を營む山田さんの長男和光君(二)と同家二階に同居する櫻井國民學校三年二浦政友君(一)の二人は小さい胸を痛めて時局を憂へてゐたが日本海軍全勝の報を聞いて思はず萬歳を叫び"ぼくらだつて日本男子だい、日本海軍のために働くんだ"……と内鮮二少年の契りも堅く手を取り合つて相談したが、年には獻金するお小遣ひもないので"よしッ、二人で働いて獻金しよう"と古新聞を蒐集つた金一圓七十錢を元手に曉紙を仕入れ十四日から丁度日曜日なのを幸ひに大和町、黄金町方面を勤勞行商に歩いたところ仲々成績よく忽ち賣盡したので再び仕入れて賣盡し二度目に日が暮れてホツとし乍ら數へた金が五圓廿二錢に達したので十五日朝登校の途中仲良く本町署に出頭"海軍さんに獻金して下さい"と元氣よく差出したので、事情を聞いた係官は感心し"よく働いたね"と褒めたので二少年はさつそく手續をとつた、山田君のお父さんは語る

一階に暮す二浦政友君は兩親の無いかはいさうな子供さんだが、お姉さんの喜代さん(二)が弟思ひで仲良く暮してゐるし宅の子供と大相談して私共の知らぬ間に勤勞獻金した模樣です【寫眞は右山田和光君、左二浦政友君】

目標は五萬圓

城東住民獻納會の具體案決る

大東亞戰開始と共に京城方面の有志者によつて企畫された『城東住民軍用機獻納期成會』に續いて十四日午後一時から東大門署において具體案の協議を行つた結果名稱を『城東住民獻納會』と改めて目標を五萬圓とし明年一月末までに醵めることゝなつた、なほ同會は日本英戰爭獻納中は繼續されるものとし年數回獻納運動を展開して東部十萬住民の赤誠を現すことゝなつた、決定した役員は次の通り

會長國友尚謙、副會長……三井誠、理事東部十五町總代外崔光福、安田吉萬、廣中仁勇、任檢淳、金東進

孔德町の火事

十四日午後十時半ごろ府內孔德町二〇〇梁萬さん(三)方から發火、一戸一棟を全焼して同五十五分ごろ鎮火した、損害は一百五十圓、原因はローソクが壁に燃え移つたもの

口を愼んで スパイを防ぎませう

西大門署が宣傳ビラを配布

西大門署外事係では西尾主任の肝煎りで警官と提携『防諜國民の防諜』と題する漫畫入りの三色刷り宣傳ビラ五萬枚を作り十五日から管内のあらゆる府民層に撒布したが、これによりやゝもすれば知つたかぶりをしてお國の機密をべらべら喋りたがる府民に反省を促さうとするものだ【寫眞は宣傳ビラ】

本一總力會 十八日に結成式

聖戰の共同對戰と經濟戰はますます熾烈となり、一億總戰の秋後陣とあはせて物資の配給は今後如何なる場合と雖もゆるがせに出來なくなつた。戰ひは皇軍の勇士に萬金の信頼をもつて委ね、銃後はわれく商人の結束によつて護り遂げねばならない」と、京城の中樞商店街を鳴かる本町一丁目では新たなる進發の時代を迎へて盛り上る商人道の輝かしい力を表現し、總力會を結成して"百萬商民よ!物資は大丈夫だ、商人も起ち上る"と、高らかな意氣をあげることになつた

これは同聯盟理事長佐野淺藏氏以下役員が發起人となつて總力聯盟の目標のもとに實現を急いでゐたもので、大東亞戰爭はじまるや全國民一心となつて邁る決戰の心構へに拍車を掛けられ、いよく準備成つて來る十八日午前十時から商業會議所で七十五百餘名が一丸となり結成式を擧行、今後は講演、映畫會を開催、實修等も行ひ健全な商店員を養成することに努力することになつた

宣戰の詔勅を拜して (四)

流言浮說を愼め

永登浦商工會議所町總代 大塚宗三郎氏談

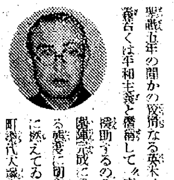

聖戰五年の間か醜惡なる英米はその利己的政策を人道主義若くは平和主義と僭稱して"支那の虫"蔣政權の抗戰を援助するのみか、經濟壓迫及び包圍陣に威嚇を與へ我が皇國に挑戰して來た醜惡極まる英米打倒の激憤に燃えてゐた昭和の登龍永登浦商工部町總代大塚宗三郎氏に米英宣戰の大詔を拜しての信念と覺悟を訊く【寫眞は大塚宗三郎氏】

愈々暴戻の宿敵、米英を懲ふ時が遂に來たのであります。畏くも宣戰の大詔は渙發せられ、傲慢不遜の米英を壓滅し、もつて世界新秩序建設の巨歩を堂々と歩み出したと共に恐懼感激の極みであつて我等一億國民は冷靜沈着、遙に太平洋上において火花を散らして闘ふ無敵皇軍と相呼應し我を捨てその全生活を天皇に歸一せしめ自ら持つ技能も知識も金も物も凡てを御國に捧げてこの日本開闢以來の聖戰目的達成に粗精邁進しなければならん、そして私はこの際國民總會議を開いて

一、無敵皇軍ならびに當局を信頼し流言浮說は一切町内から絶對排除すること

一、自由主義、個人主義思想を排撃し大詔に示された聖旨を奉戴して須く大君の御楯となり聖戰遂行に死力をもつて闘ひ抜くこと

一、毎日早朝済々した心持で皇軍の武運長久を祈り國運發展を祈り自らの奉公の誓ひを新たにし一段と神社參拜を奬勵すること

一、既往の商人根性を排除し國民生活必需品の配給員たる信念を新たに職域奉公の誠を盡し闇取引等經濟事犯を絶對撲滅する

一、從來の餘つた金を貯めるといふ精神を一擲し義務的貯蓄觀念を昂揚し三度の飯を二度に減してでも貯蓄する鐵石の決意を以つて單位に貯蓄組合を組織して如何なる事情にも拘泥せず一戸殘らず加入せしめ必ず一圓以上の貯金を勵行せしめ非常時局下貯蓄報國の實を最高度に擧げること

等申合せ直ちに實踐に移つてゐるが、かくして必勝の信念と不動の態勢で闘ひ抜けば皇國の興隆は期して俟つべきものあるを信じて疑はぬものである

黑田鐘紡支店工場長榮轉

鐘紡京城支店工場長黑田義夫氏は今度神戸營業部へ榮轉、廿日頃退城する筈であるが氏は昭和十年渡鮮、同工場建設當初から技術部門を擔當し工場を建設、操業開始と共に工務部長から岸岡氏の後を襲ひ工場長に昇進し今日に及んだ實に同工場の産みの親であり、今日の發展を告げた同工場に殘した功績は多大であり三千の工場從業員は勿論一般市民側でも氏の榮轉に惜しからず惜別の情にかられてゐるなほ後任には岡山縣西大寺工場長岡八十郎氏が拔擢され十四日の"あかつき"で着任した

十字路

◇……未來の第二國民を育てる大役を擔ふ國民學校訓導の卵、京城女子師範の生徒二名が去る十二日海軍武官府を訪れて黑木大佐に面會した

◇……輝かしい海軍の實力を具體的に承りたいといふ申入れだ。これを將來の兒童教育の資料にするのです……と眞剣な態度でやつて來たのだ

◇……感激した黑木大佐は「よろしい!」と諾、人を遠ざけ語ること十數分、我が海軍は何故強いかを相當なところまで說き聞かせたので涙を流した二人の制服の處女は「私共は幸福です」と固く職務報國を誓つて退去した

◇……この二人の生徒は演習科二年の小川淑子、同金瀾淑、專科四年金瀾永の三嬢だつた

朝 十六日(火)

▲六・〇〇ニュース▲六・二〇アメリカの東亞侵略史(三)大川周明▲七・〇〇時報、ニュース▲七・三〇『國民の誓』井上渡太郎、愛國詩『全亞細亞民族に叫ぶ』外遠藤朗讀▲八・〇〇ニュース▲引續き音樂(レコード)▲八・五〇(城)番組豫告▲一〇・〇〇ニュース▲引續き幼兒の時間▲一〇・三〇『必勝の經濟生活』藤岡啓▲一一・〇〇『男しい音樂』東京ラジオ唱歌隊▲一一・三〇經濟通信

晝

正午時報、ニュース▲引續き合唱と吹奏樂『大東亞戰爭の日本放送』合唱團▲〇・四〇講演▲一・〇〇朗讀『我等臣民をして哭かしめよ』外森雅之▲一・二〇『武器なき敵に備へよ』▲三・〇〇ニュース▲四・三〇經濟通信

夜

五・〇〇ニュース▲引續き音樂▲五・五〇(城)番組豫告▲六・三〇戰爭の決意を新に(錄音)▲引續き音樂▲六・五五(城)公知事項▲七・〇〇時報、ニュース▲七・二〇國民に告ぐ▲八・〇〇軍事發表▲引續き浪曲御世殺之丞外▲九・〇〇時報、今日の戰況と……▲一〇・〇〇時報、ニュース▲一一・〇〇ニュース

歌はぬ隊 (90)

山中峯太郎【作】 高木清【畫】

富士を望む (二)

——公子を同行したい、南洋方面へ會場目的の宣撫工作のために

あまりに直幕に、即決即行する隆を、前から知りぬいてゐる山崎も「公子と同行」には、ちよつと驚かずにゐられなかつた。

「そんなことを云つて、公子さんなる令孃は、貴公に對して、それだけの理解をもつてゐるのか」

隆は、すると、嬉しい顔うに、いかにも無邪氣らしく微笑を見せた。

「世界ちうに私を第一に信頼してゐるのは、公子です」

と、おくれ氣なく、しかも平然として、

「南洋だつて、どこへだつて、來るのにきまつとるです」

「突飛なことを言つちやいかん。竹内家の大人、公子さんの母堂が、第一、そんなことを許すかどうか。貴公の突飛な意向など、聞いたら一喝するだらう」

「何が突飛ですか、南へ伸びる日本の時だ。私と公子が手をたづさへて行くのです。私は、森夫人から先づ申しこんでもらふつもりです。森夫人と竹内夫人とは姉と妹ですから、少しも突飛ぢやない話だ」

「何を先づ申しこむのか」

「うゝむ……」

隆は、顔を赤らめながら、

「昨夜、あなたは早く寢るといはれたから、向ふの部屋で直ぐ床についたですが、實は夜あけまで眠れんかつた。夜もう熟慮して決意したです」

「南洋行を決意したのか」

「いや肺が完全に治癒したと思ふと、公子に對する今までの考へが、急に變つたです。今までは、可愛い奴だつた。が、逗子の縁側で、公子が突然と歸つて行つた直後、寂寞とした自分の心理が、昨夜、初めて解つたです……」

「どう解つたのだ。戀愛の一種だらうと、俺は思つてゐるのだが」

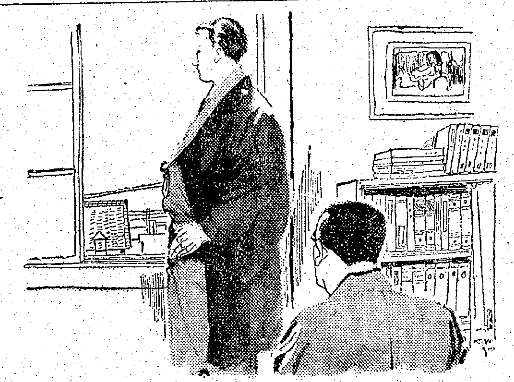

で私に相談にやつて來た、それだけでも、嬉つてゐます……」

直情そのものである。感激な熱意にあふれて、隆は、眞剣に、精力的に山梨に傍から食つてかゝるやうに云ふ——かうなると、手のつけられない隆だ、と、山梨は、息づまる感じがして、

「おい、歩きに出んか」

立上つて窓の外を見ると、紅葉してゐる雜木の葉が、朝の風に早くも散りかけてゐた。

「出ませう」

隆は立上りながら、山梨の顏を見下ろすと、催促するやうに云つた。

「あなたは、同意してくれんですか」

「少くとも貴公の感激的なのには同意できん」

「熟慮した結果です。感激でない證據には、森夫人に依頼するのです。竹内家へ私が、直接に交涉するのぢやないです」

「一種などといふものぢやない」

隆は、むしろ相手として、いよいよ眞剣な顏いろになると、

「公子なしには、到底、寂寥としてをれんのが、健康回復の自信と共に、熱烈な自覺になつて全心に動く、これだけです。森夫人を通じて先づ申しこむのは、即ち結婚です、このほかにはない、どうですか」

「どうですかと、貴公は俺に相談してゐるのか」

「いや、試みに、あなたの意見をきいてみるのです。誰が反對されても決意は變へん。今日、森夫人を訪問します」

「森夫人が反對したら、どうするか。おそらく反對するだらう、あのやうな愼重な人だから」

「なに、決して反對させんです。誠意で動かぬ相手はない筈だ。私の公子に對する愛情は、たゞ熱意です。天地に恥ぢないです。戀愛などいふのでは、いひあらはせない。これは誰よりも、公子が解つてくれる筈だ。家の母にも兄にも無斷で……

專賣特許 ゼオラ 藥用齒磨

ゼオラを使ひ始めてから齒の力がめつきり強くなつたと申されますが、それは主劑ゼオライトの獨自效果です

純正スルファピリヂン トリアノン
肺炎 氣管支炎 扁桃腺炎 流行性感冒 (急性・慢性)化膿症
治療には… 病原菌を殺滅する強力化學療法劑を選擇のこと……スルファピリヂン劑=トリアノンは肺炎双球菌及びインフルエンザ桿菌を克服する點に於て從前の一基—二基劑に優越する他、葡萄狀球菌、連鎖狀球菌に對しても同樣強烈なる菌克服作用を發揮するを以てこれらを起因菌とする全ての化膿症に對して發病當初より應用することが推奬される。
三十錠…三圓 百錠…九圓 他に粉末・注射液
田邊發賣品
製造發賣元・大阪道修町 株式會社田邊五兵衛商店
關東販賣元・東京本町 株式會社田邊元三郎商店

先づ使つて見てアサヒコンロの價値を知り 日本一のアサヒコンロ
釜山旭工業商會
アサヒ・コンロ發賣
鮮産 内地産 珪藻土コンロ最高級品 一流品ヲ凌駕
陶磁器卸 釜山府本町參丁目五番地 ㈠森寅商店 アサヒ・コンロ部
日本硬質陶器株式會社指定卸問屋

●頭痛にノーシン●

胃腸と強力榮養劑に 純正レバー製劑 肝鐵
先づ胃腸 更に健康
肝鐵は胃腸に面白い程食慾が進み便通がとゝのひます。食慾がすゝむといふ丈で肝鐵をのんだ甲斐があります。その上に強力な榮養劑であります。
二〇〇錠 二圓五〇 五〇〇錠 二圓八〇
(其他各藥店デ販賣ス)

商業及法人登記公告

[illegible]

補血強壯 精力増進に ユートン 全國有名藥店に有り 中央理化學研究所

修繕、分解掃除、專門 東京タイプライター 京城營業所

新案 特許 製造法 進呈

美術謄寫印刷引受 山彦詩舍 工房

洋服地、裏地の仕入は

性病科・皮膚泌尿科・婦人科 宇野醫院 黄金町三丁目電車停留所角北入

皮膚泌尿科 性病科 洪震求醫院 京城鍾路青年會館横入

毛皮 ナメシの事ご相談下さい

引越荷造 何造組 東光堂

京日案内 料金表

家政 美容 女中 淑髮 求職 雇人 金融 電話 商品 雜件 貸家 貸間 家庭

特別案内 美容徒弟急募

採用 丸善株式會社京城支店

事務員・給仕急募 おたふく綿 仁川工場

女事務員募集 新井藥房

新興映畫 浪花館 十三日ヨリ十七日迄 講談倶樂部連載 黑潮鬼 新興東京大作 嵐に花は散らず

大陸劇場 十四日ヨリ 各作週間 文化映畫 兄とその妹 12.01 3.20 6.30 おもかげ 1.34 4.52 8.12

京龍 城南映畫劇場 十三日より十六日まで 日本ニュース 文化映畫 新興京都作 お千代傘 松竹大船作 往きあふ人達

城寶 初一六日は夜間のみ 十六日より廿二日迄 エノケン一座

東寶若草劇場 十一日より ビクター歌劇 川中島合戰

松竹明治座 十日より 演藝慰問隊 1.45 4.20 6.50 鶯の王將 12.00 2.30 6.00 7.40

朝日座 十二日ヨリ 女流浪曲大會

京日文化映畫劇場 十一日より十七日まで 1 朝鮮ニュース 2 兒童訓・勞等の勤勞 3 淡水の淑女 4 満映通信 5 東海林太郎・歌謠篇 6 日映提供・文化映畫 そろばん 7 井口靜波主演 珍型浪曲學校 8 日本ニュース七八號

東寶中央劇場 十二日ヨリ五日間 ニュース 文化映畫 娘時代 ブルグ劇場

日活 喜樂館 十四日より上映 金色の鬼 若い花

和信映畫館 1 國土防衛 2 カナカの族 3 銀界の勇姿 4 獨逸彈丸列車

京劇 十六日ー二十一日マデ 日の丸行進曲 鏡夫女輕足

夕刊　京城日報
夕刊一部　定價金二錢

万年筆用　ワクナーインキ

比島全軍事機能殆ど喪失

北、西、南部から猛攻 マニラを呑むの態勢
陸海空協力疾風の進撃

ブエノスアイレス特電【十四日發】マニラよりの來電を綜合するに日本は目下陸、海、空各部隊の緊密なる協力作戦の下に比島攻略の一大目標たるルソン島に對し疾風の如き猛攻撃を間斷なく加へてゐる、その攻撃地點は全島十數ヶ所の多きに及んでゐる、而して同島北部〇〇において敵前上陸を敢行せる日本軍は、既に同地飛行場を占領して南下、大進撃の據點を確保するに成功、また西海岸方面においては〇〇を攻略、猛攻を展開してゐる、同島南方〇〇に敵前上陸せる〇〇部隊は更に南方〇〇において數回に亘り壯快なる敵前上陸を敢行せる〇〇部隊と協力し同州首都を攻略せんとする態勢を展開し、また他の優秀なる日本軍は同島南部〇〇及び〇〇の敵前上陸に成功したと言はれる、日本軍の攻略は敵軍事施設に對する空軍部隊の猛爆の援護下に行はれ、特にイバ及びカヴィテ要塞に對する爆撃は熾烈を極め殆ど終日に亘つて敢行されつゝあり、今や比島は殆ど全軍事機能を喪失せんとしつゝある

英米聯合軍司令部設置か

【リスボン十四日同盟】十四日當地に達したワシントン電によれば日本軍の赫々たる戦果に狼狽したアメリカ當局は今回イギリス政府と協議の結果、近く英米聯合軍司令部を設置する模様である、これはまづ極東における戦爭に對して適用せんとするものであるが今後戦況の發展に伴ひ全聯合國家を通ずる最高司令部設置にまで擴大する見通しと見られる

マニラ周邊を猛爆

上海特電【十四日發】マニラ放送によれば十三日又も日本軍爆撃機はマニラ周邊に連續爆撃を加へ來り、マニラ周邊の軍事施設を初め特にニコラス飛行場に巨彈を集中した、ニコラス飛行場爆撃は同飛行場に何ものも殘さじと言ふほど激烈なもので、第一次爆撃後十五分にして飛行場から煙の立ち上るのが認められた、この日第一次空襲警報の發せられたのは午後零時半で直ちに日本軍爆撃機が編隊をもつてニコラス飛行場を襲ひ全彈投下して悠々歸還した

【サイゴン十四日同盟】アリツプ通信マニラ電によれば日本空軍は十三日午後零時五十九分（日本時間午後一時五十九分）マニラ市郊外の空軍軍事施設に對して爆撃を行つた

英據點〇〇に肉薄
敵の虚を衝き見事に國境突破す
マレー戦線

【サイゴン十四日同盟】當地に達した外電によれば南方戦線における日本軍の進撃は極めて目覺しく英領マレーに進入した部隊は前面の敵兵を撃滅しつゝ進攻中で、一方空軍は十二、十三の兩日ペナン島爆撃その他敵軍事施設を爆碎した、すなはち西北マレー國境を突破した日本軍は十一日〇〇北方地區を前進中の英軍機械化部隊と遭遇、これと激戦して英軍戦車二十、速射砲十六、トラック二十を鹵獲した、十一日夕刻さらに前進した同部隊は鐵條網を張つた英軍既設陣地に突入、その陣地を占領し英軍據點〇〇に迫つてゐる、この守備に當つてゐた英軍一個師を撃滅してその他軍事施設を爆碎したが、英國艦艇の確實なものは十二日油槽艦一隻撃沈、二隻大破、一隻炎上、驅逐艦二隻に命中彈を與へ、飛行場では大型機一機を破壞した、十三日はペナン港で英輸送船三隻を炎上四隻大破、空中戦で英機二機を撃退した、また同日マレー東岸の英空軍基地を急襲した日本空軍は英大型機三機を撃破した、かくて十三日までの日本空軍活躍の結果マレー方面の英空軍の損害は約百機以上と見られ、すでに英空軍は半減した模様である

マレー西岸要衝〇〇を完全占領
比島で敵四十機爆碎
大本營發表

【東京特電】大本營陸軍部發表（十五日午後一時五分）＝帝國陸軍部隊は各方面において頑強なる敵の抵抗を撃碎しつゝ果敢なる追撃を續行しつゝあり一昨十三日における戦況の概要左の如し

一、比島方面　ルソン島に上陸せる各部隊は隨所に米軍を撃破して進撃を續行し戦況は順調に進捗しつゝあり、同方面陸軍航空部隊は熾烈なる防空砲火を冒して大擧中部ルソン重要飛行場を襲撃し小型戦闘機一機撃墜、大型爆撃機一機炎上その他爆撃機および戦闘機四十機を爆碎するとゝもに格納庫を反復爆撃し大火災を生ぜしめたり、また他の一機はバギオ攻軍司令部およびタルラク兵營を急襲しこれを破壞炎上せしめたり、なほアパリに來襲し來れるP四〇型戦闘機一機を撃墜せり、わが方全機無事歸還

二、マレー方面　マレー國境陣地を突破しマレーに深く突入せるわが軍は果敢なる進撃をつゞけ一昨十三日午後三時三十分すでに西岸の要衝〇〇を完全に攻略せり

香港總攻撃再開
わが空陸精鋭一齊火蓋

【九龍十四日同盟】わが軍の香港總攻撃は十四日拂曉折からの靄を衝いて切つて落された、すなはち地上部隊の猛攻撃と相俟つて航空部隊精鋭の爆撃また熾烈をきはめ彼我の砲聲殷々として全香港島を震撼してゐる

亞國米に非交戦地位を附與

【ブエノスアイレス十四日同盟】アルゼンチン政府は十四日ハヴァナ協定の條項に基き現在交戦狀態にある日、獨、伊、英、米のうち特に米國にのみ非交戦地位を附與する旨聲明した

パナマ運河一帯に空襲警報
國籍不明機出没

ブエノスアイレス特電【十四日發】バルボア（パナマ）來電によれば十四日午前二時四十三分パナマ運河一帯に空襲警報が發せられ同二時九分解除されたが、右警報は國籍不明の飛行機が同運河沖に出現したため發せられたものである

軍艦多々良と命名
米戦利艦ウエーキ號

【上海十五日同盟】支那方面艦隊報道部十二月十五日午後五時發表＝十二月十五日午前十時（日本時間）上海に於て軍艦多々良（戦利艦ウエーキ）の命名式を擧行

【東京特電】大本營海軍部發表＝十五日午前九時四十五分＝開戦劈頭われに降伏せる米軍艦ウエーキは帝國軍艦籍に編入せられ軍艦多々良と命名せられた

大本營海軍報道部長談

開戦劈頭上海黄浦江上においてわれに降伏した米軍艦ウエーキ號は今十二月十五日艦名を「多々良」と命名、砲艦として帝國海軍艦籍に編入せられました、艦名「多々良」は弘安四年夏七月元軍十四萬の襲來に對し鎮西の勇兵これを邀撃、國威の發揚と全國民の敵愾的團結は天佑と相俟つて遂に元軍を殲滅し、當時の大國難を見事に克服した歴史的戦捷の地名に因むものであります、今次の命名に當り祖先の偉功を偲びつゝこゝに一艦艇の増加を見たる光榮をもつて大東亞戦爭の前途を祝福するものであります

天皇陛下親臨
あす開院式を御擧行

【東京電話】大東亞戦爭の遂命を決する宣戦の大詔を渙發せられ皇軍海陸を壓して、緒戦一週日にして未曾有の大戦果を獲得しつゝある際、さらに國民一億の決意を結集せんとして召集された第七十八臨時議會は十五日召集日、兩院とも成立したので　天皇陛下には十六日貴族院に行幸開院式を擧行あらせらる旨十五日仰出された、第七十八臨時議會以前の緊急臨時議會としては明治卅七年日露戦爭の勃發直後における第七議會、同卅七年日清戦爭の第二十議會、大正三年世界大戦に當つての第卅四議會があり、今次臨時議會は之に次ぐものであるが今次戦爭の意義の重大なる、規模の雄大なる、かつてその比を見ざるもので畏き極みである、當日　陛下には、御軍裝に大勳位副章を御佩用、百武侍從長陪乘、松平宮相、蓮沼侍從武官長以下供奉の略式自動車鹵簿にて午前十時四十分宮城御出門、貴族院に行幸あらせられ、同十一時開院式場に臨御、優渥なる勅語を賜り、こゝに大東亞戦爭下に迎へる第七十八臨時議會開院式は嚴かに終了　陛下には諸員奉送裡に同十一時十五分議事堂御發還幸あらせられる御豫定である

首外藏相施政方針演説奏上

【東京電話】東條首相は十六日の臨時議會において行ふべき一般施政方針演説につき十五日午前十一時宮中に參内　天皇陛下に拜謁仰付けられ奏上した、なほ東郷外相ならびに賀屋藏相も午後一時より參内それぞれ同様議會演説につき奏上した

陸海相に返電　山本聯合艦隊司令長官

【東京特電】大本營陸軍部發表＝十四日午後七時五十分＝本日聯合艦隊司令長官より參謀總長に陸軍大臣宛さきに發せる祝電に對し左の返電ありたり

御激電を深謝す陸軍部隊が着々戦果を擧げつゝあるを慶祝し併せて陸軍部隊の密接なる協力を謝す

【東京電話】山本聯合艦隊司令長官はさきに永野軍令部總長、嶋田海相より發せられた祝電に對し十四日それぞれ左の返電を寄せた旨大本營海軍部より發表された（十四日午後七時五十分）

本日聯合艦隊司令長官より軍令部總長および海軍大臣宛さきに發せる祝電に對し左の返電ありたり

御激電を深謝す陸軍部隊一同益々奮勵所期の目的達成を期す

軍國議會成立す
けふ臨時議會を召集

【東京電話】東亞十億の民を解放して世界新秩序の建設に邁進する政府の斷乎たる決意を内外に闡明し併せてこの大東亞戦爭遂行に必要なる軍事費ならびに法律案の協贊を求める第七十八臨時議會は十五日成立を告げた、この朝貴族院は定刻午前九時振鈴とゝもに各議員は本會議場に參集、松平議長から「貴族院令第六條第二項により部屬は前議會通りとする、これにて本院は成立した」旨を宣して同四分散會、右成立を衆議院および政府に通告した、一方衆議院は午前十時十五分振鈴を合圖に全員本會議場に參集、小山議長より「部屬は前議會通りとする、これにて衆議院は成立した」旨を宣し、貴族院および政府に成立を通告した、かくして貴衆兩院とも全幅的に政府を支持鞭撻し歴史的鴻業達成に協力邁進する體制を整へた、なほ十六日午前十一時より貴族院において天皇陛下親臨のもとに嚴肅なる軍國議會の開院式が擧行される

貴族院　【東京電話】十五日召集の貴族院は定刻午前九時振鈴と共に各議員は本會議場に參集定員に達するを待つて松平議長より「部屬は本院規則第六條第二項により前議會通り變更致しませんこれにて本院は成立を告げた」旨を宣し、直ちに衆議院ならびに政府に通告し同四分散會した

衆議院　【東京電話】十五日召集の衆議院は午前十時十五分振鈴を合圖に全員本會議場に參集、同卅分開會小山議長は「議院規則第六條第二項により部屬は前議會通り變更致しませんこれにて本院は成立を告げた、直ちに政府ならびに貴族院に通告する」旨を宣し同卅三分散會した

この度畏くも宣戦の大詔を渙發あらせられ全國民感激の只中に第七十八臨時議會を本日をもつて召集されました、諸君の議席及び部屬は衆議院規則第十…

敵性語"極東"抹殺
今後"大東亞"と呼稱す

【東京特電】從來英米文化をかなり無意識のうちにとり入れた我が國民はこの際餘す各種文化の再檢討を行ふべきだといふ聲が高まつてゐる折、十五日午前九時から約一時間首相官邸で開かれた各省次官連絡會議の席上情報局次長は從來「極東」なる文字を官民共に無意識のうちに使用する傾向があるが、元來「極東」なる文字はイギリスの帝國主義的侵略の立場から生れ出たもので、今後かゝる文字の使用を禁止し帝國政府は專ら「大東亞」の三字を使用するに決した旨を報告、直ちに民間も「大東亞」の呼稱使用に協力すべきやう各省次官に要請した

獨空軍ソ聯機百廿五機撃破

【ベルリン十四日同盟】ドイツ軍最高司令部十四日發表によれば獨空軍はブリストル附近において英驅逐艦一隻を撃破大破した、また獨空軍は十二月十二日までの一週間にソ聯空軍百廿五機を撃破した、うち八十六機は空中戦で、卅一機は地上砲火で他は地上で撃破したもの、この間獨軍の損害は七機

大共榮圏建設に學徒の奮起を要請
大學專門學校校長會議席上　南總督訓示

決戦體制下における學校長會議の先頭を承け大學及び官公私立專門學校長會議は十五日午後一時總督府第一會議室で南總督、大野政務總監、本多學務局長をはじめ全鮮大學校長參集の下に開かれた、會議に先立ち一同打揃つて朝鮮神宮に參拝、聖戦下教育報國の決意を新たにしたが會議は國民儀禮についで別項の如く南總督から「學生生徒をして大東亞共榮圏建設の雄渾なる意義を深く心魂に銘せしめ學校一致の態勢をもつて青年學徒をして益々心身を鍊磨し學業に精勵せしめよ」と懇然たる訓示にあり續いて眞崎學務局長より

一、時局認識の徹底強化に關する件
一、學校總力隊訓練強化に關する件
一、生活刷新に關する件
一、思想善導の指導に關する件
一、緊急措置に關する件

の五項目に亘る指示事項あり…

南總督訓示

【要旨＝大學專門學校長會議】

十二月八日米英兩國に對する宣戦布告の大詔は渙發せられた、畏くも大詔中には常に世界の平和を念とする我が國が遂に干戈を交ふるのやむなきに至つたこと、國民の忠誠勇武に信倚し祖宗の遺業を恢弘し速かに東洋禍亂の禍根を芟除し永遠の平和を確立し以て帝國の光榮を保全すべきことを明示し給へり

叡慮宏大　洵に恐懼感激に堪へず、我國民は誠心誠意、聖慮を奉體し聖戦の目的貫徹に邁進すべきことを誓はねばならぬのであります、東亞の天地に永遠の共榮圏を築き世界平和に貢獻せんとする我が不動の國是に對し米英は常に事毎に執拗に之を妨害し切つて彼等の搾取の基を顧みず特に支那事變の遂行せんとせり、特に支那事變に際して徒に蔣政權の作戰を妨害して至らざるなき狀態であつた…

宣戦布告

全國民に

内鮮一體

皇國臣民

心のゆるみは敵より怖い
新年用食器と衛立屏風
冬の婦人子供洋服
京城　三越

邦人漁夫逮捕
コスタリカ官憲が

上海特電【十四日發】メキシコシチー放送局がコスタリカよりの情報として傳へるところによれば、三隻よりなるアメリカ驅逐艦は十二日カルデラより出航せんとした日本漁船を襲撃したため、同漁船は已むなく寄港したところコスタリカ官憲は七人の日本漁船乗組員を逮捕した

整然たる

日チ關係不變
山形公使言明

【サンチヤゴ十四日同盟】山形駐チリー公使は十四日記者團會見において日本はチリー國に對し何ら變化なき旨次の如く言明した

日本がチリーを脅威する意思を全然持つてゐないことは今次の太平洋における戦爭によつて何ら變へられてはゐないしまた日本、チリー兩國の友好關係は今日においても何ら變更はない、しかるに事實を曲解する宣傳が依然として傳へられるのは遺憾である

時の録音

ヤング香港總督は、降伏勸告を拒否した、我が勸告を拒否、自ら英國の道連れか。

×

武士道を解せざれば止むなし、一擧、極東搾取の據點を殲滅するのみだ。

×

マレーの戦果擴大、英機甲化一個師團壊滅、これも世界戦史に見ざるところだ。

×

比島の制空權は完全にわが手に歸す。かくて比島占領は目睫に迫つた。

×

次は新嘉坡だ。英國側では一ケ月もてまいと案外正直だ。

×

上海で占領の米砲艦、多々良と命名、語韻きこと愉快。

色黒治しとニキビが得意
洗顔クリームの美白力と高級石鹸の清潔力とを結合した、日本で始めて創られた新時代の洗顔料。
朝夕二回の御洗顔で面白いほど美しくなります。
望月商店
チューブ入クリーム石鹸　薬用　プロープル

日本のソース界の草分け
イカリソース

たん　せき
オピール
主効　かぜの咳　百日咳　氣管支カタル　咽喉カタル　ぜんそく
副作用なく老人小兒も安心し得
醫學博士實驗證明
定價 .30 .50 1.00
各藥店にあり
發賣元　富松武助商店
特約店　丹平商會分店

のんで治せ
そこひの人
ホシ目の人
青そこひの人
白そこひの人
振蹊劑
眼科專門藥院

匂ひこぼれる髪…誇らしい髪！
それは金鶴が創りなす髪！
金鶴香油
本舗　株式會社野村商店

古き虚禮を棄てよ
けふから"戰時生活"強調

いよ〳〵けふから年末年始國民生活の強調期間に突入つた、世界平和の癌敵米英を相手としてわが一億が總起ちに起ち上つた戰爭の年末年始だ、今年の年末こそ我等に與へられた皇國以來の大事業にかけてガッチリと行かう、東亞十億のための大戰爭だ、虚禮を廢し不急品を買はず宴會を一切に止めよ、安易な惰習の浪費贈答などこの際國民の最大の恥辱だ、沸り上る力を内に藏して過ぎた一年の生活を反省することこそ新しき年への覺悟であり、新しき生活計畫への礎だと國民總力では國民生活強調事項として次の七ケ條を掲げてゐる

一、年末年始に當り一年間の生活を回顧反省し年頭一年間の生活豫定を樹つるとともに戰時生活の遂行徹底を神前に誓ふこと
二、不急の物品、衣料などの購入調製を見合すこと
三、忘年會及び新年宴會は嚴に愼むこと
四、新年の飲食物は簡素とし濫酒飲酒は元旦のみに止めること
五、門松は松の小枝とすること
六、年賀年始は元旦の愛國日常會で行ひ一般回禮その他の互禮會は行はざること
七、年頭華美な服裝をつゝしむこと

米英打倒・鐵石の總意
全鮮から決議、激勵電が殺到

八日對米英宣戰の大詔下つて以來日本朝野は不退轉の決意を鐵石より堅く固めて大東亞建設へ一戰に決り勁く總當りを示してゐるが基地半島でも緊急知事會議をはじめ各方面の自衛者會議、懇談會等をとかす各種總力聯盟の國民大會が連日各地で開催せられその席上の總意によつて不撓不屈の鐵石心を決議し南總督宛に電送せられて來てゐる、

一致 總督府は總力發揮の決戰體制を强化する電報は遠くベルリン、ローマにある大島、堀切兩大使からも贈られ南總督以下半島二千四百萬愛國の熱情を感動せしめてゐるがこの各方面から寄せられた總決意、激勵電報は既に南總督の机上に卅通も届けられてをり總督府總務局情報課長は十五日その談話を發表して

全鮮 愛國班員の一層の奮起を要望した

對米英宣戰以來、半島官民愛國の熱情は火の如く迸り府郡島邑面または各種聯盟等に亘る總力聯盟の臨時大會が自發的に開催せられその會場においてなされた各種の決議類が連日引きも切らず南總督の机上に殺到しつゝあり、之全く半島官民銃後鐵石の決戰體制成れるを物語るものであつて總督以下を

感激 せしめてをり、尚遠くは大島駐獨大使、堀切駐伊大使よりも南總督に對する決意朝鮮の動向に關する謝電をはじめ各種各方面よりも多數の激勵電報が到着しつゝあつて内外ともにわが半島の動きに絶大なる關心を拂つてゐることが窺はれるのである

大島、堀切兩大使からも

大島駐獨、堀切駐伊兩大使より十四日南總督に届けられた感謝激勵電文左の通り

◇大島駐獨大使發電　御總電を謝すると共に協力を致し御激勵に添はんことを期す
◇堀切駐伊大使發電　貴電謝す皇國の爲閣下の御壯健を祈る

"若き日本"に感嘆
巴王一行、學校を視察

蒙疆の指導も逞しく、青い蒙古服を颯爽な身裝に纏つて、茫漠たる蒙疆の彼方に築く東亞新建設の大理想を胸に、蒙古チヤラン廟會官長巴王氏以下十六名の要人視察團が入城してから四日目、半島の青年少女はどんな施設のもとに教練の教育を受けてゐるか知りたい」と十五日午前十時木村總治氏に慫慂されて京城中學を見學した

三層の瀟洒な校舍に先づ目を瞠つた一行は、岩村校長以下職員の案内で校内を一巡、創立歴史四十年の同校が嚴肅な規律のもとに國體學校教育を目指してゐるのに感嘆しながら、更に校庭に繰展げられる教練を參觀した

北漠風の冷めたさに蒙京を想ひでなしか『シャツ一枚で寒くはないか—』と氣の毒さうに反問『何時どんな場合でもこんな調子だ』と岩村校長が通譯を通じて答へると何やら蒙古語でつぶやきながら深く肯いてゐた、突撃、銃劍術、機械體操と研究六百が展示する壯烈な教練に眼を瞠る四年、しかも太平洋に暴る日本の實力をしつかとその目で見詰めし大陸蒙古から半島を訪ねた一行は、つゞいて京城高女を訪れ菅川校長の案内で校内を一巡、殊に博物、化學教室の設備に驚き、取つては子供のやうな眼でしばらく眺めてゐた、次いで教室に移り、今度作文時間のクラスを參觀『宣戰の大詔を拜し奉りて』と題する感想文に乙女心の誠忠を認める少女の眞劍な姿に胸打たれ『半島の少女は幸福だ—』と言葉を殘し生徒らが心こめた禮をなでや…

陸海軍へ二萬圓
山下商會本社寄託

火と燃ゆる銃後の赤誠は愈々高潮、維新國策の八日以來十五日にはゞ"これを米英撃滅の足しにして下さい"と二萬圓を本社を通し陸海軍へ獻金した篤志の人—京城府旭町二丁目コークス商山下商會では創立十五年を迎へた十五日
「かうして安樂に商賣の出來るのもまつたく皇軍將兵のお陰だ」

が軍人でないものですから子供達が口惜しがつて僕の分まで御奉公するつもりらしいんですが—』と若だしながら『それぢや私も子供に相濟みませんから』と下半氏も千圓を差し出し『これで親子揃つて御奉公出來ます』と晴々しく歸つて行つた

と同商會代表者古田靜哉、支配人山下豊、松田豊三氏が相談の末、同町總代遠藤彦三郎氏に伴はれて本社を訪れ陸海軍へそれぞ〳〵一萬圓の獻金取次方を申出た、なほ同商會社員小西政次郎氏、時津雄雄氏も"私達も是非お仲間に"してと二百圓と五十圓を寄託した

【寫眞】右から富田氏と本社を訪れた山下、遠藤、小西三氏

香港より九龍の方が安全
皇軍を信頼の一英婦人語る

【九龍十四日同盟】わが軍使を乘せたランチのなかにはこの平和の使ひに敢然道案内の役を買つて出た英國婦人と、香港の醫院に入院する姙娠中の英國婦人の二名が加つてゐた、この婦人らは九龍に殘留した某英國人の夫人で、わが軍使を送り香港を戰禍の巷から救はんとする意圖を知り進んで愛犬テリヤ二匹を連れて軍使一行に加はつたもので、婦人らはよく皇軍使一行のために種々便宜をはかつた、軍使一行が歸還するに際し同婦人は『日本軍占領下の九龍の方が香港より遙かに安全です』といつて再びランチに乘込み九龍に歸つた、また姙娠中の婦人は皇軍をすつかり信頼し軍使の許可が出ることを驚き附けつけたもので、九龍にゐる英人が如何に皇軍を信頼してゐるか、この九龍の方が香港より安全だとのこの一語をもつても窺ひ知られるであらう

四年間のお小遣を

太平洋を壓して世界にその武勳かがやく無敵皇軍の奮戰に、いたいけな童心が誠忠一途の眞心をこめて四年間の貯金を獻金そのいぢらしさにほだされて父親もまた一千圓を擲げ、親子ともに進むこれは麗い銃後の護り—京城府東四軒町四四下斎代次氏=昭和藥品洋行支配人=は十五日午前本社を訪れお盆一杯の銀貨、白銅貨、銅貨を係員に差し出し『幾らあるか知りませんが子供三人が今日あるを待つて貯金してゐたものです』と獻金を寄託、算へて見ると取交せて計百六十一圓八十四錢、同氏の令息彰男(一七)和男(一二)幸男(一〇)君たちが四年前からお小遣ひを貯め、學用品を節約してゐたもので『私

"無駄使ひ法度"
一齊に出た決戰ナス

總督府

決戰下であり、無駄使ひは御法度といふ條件づきで本府の年末賞與が十五日一齊に出た、支給率は昨年と同樣高等官が廿四、五割、判任官廿六、七割雇員は廿八九割といふところ—判任官以上の支給總額は六十七萬圓、總計十萬圓、雇員以下は各局課算のうちから出すから不明だが二千萬圓に百萬圓はバラ撒かれてゐる、しかも十五日は辭令だけで現金は十七日支給するんだが、各局課とも皇軍の神速果敢な猛進ぶりに感激して國債購入も標準率以上にしようと寄々相談中であるから例年のやうなボーナス日らしい喧騷な風景は見られなかつた、賞與支給を司る美根人事課長は

けふは辭令で現金は明後日渡すことになつてゐるが國債購入は各課別にやります、こちらから一々言はなくてもこの時局下ですから澤山買込んで一般の模範になるやう心掛けてゐることは嬉しいことです

京城府廳

京城府廳もこれに洩れず約四千人の職員以下雇員、傭人に至るまで國債と抱合せの決戰ボーナスが支給された、今年は昨年より約一割多く雇、傭員は卅割、判任官廿七割、奏任官廿五割の平均となり總額卅九萬三千圓でそのうち二割五分の約九萬八千圓は國債で支給することになり十五日辭令を渡され、十六日一齊に現ナマが懐ろに入るので退廳後の一時は賞與の話があちらにもこちらにも洩れてゐたが流石に太平洋の戰時下だ無駄費ひの話はなく獻金だ、貯蓄だと銃後の熱意に張切り頼もしい風景をみせてゐた

遞信局

遞信局では昭和十六年度年末賞與として總額二百九十二萬五千五百八十一圓、支給人員二萬九千五百七十七名に十五日手渡したが、これが比率は昨年と同樣傭人雇員廿八割、判任官廿六割、高等官廿五割であつた

綿製靴下に潜む闇部隊七十七名
本町署で一網打盡

京城府内全域に亘る綿製靴下の闇取引を嗅つて京城本町署では"靴下の王者"七十七名が一擧に本町署にあげられ、うち十四名は國家總動員法令違反として十五日身柄を送局されたが、販賣總額十萬圓にのぼり決戰體制下新法令による初の適用を受け嚴罰で處斷される模樣である

京城府旭町一〇メリヤス製造販賣業新木昌夜(三)、高陽郡纛島面纛島里一八二靴下ブローカー池田彦成(三)府内上往十里町四三二ノ二〇靴下製造業宮本良(三)府内孔德町七八、同住山年(?)他十名の靴下生産業ブローカー一團(卸販賣業を含む)は去る六月頃から府内全域に亘る七十餘名の卸賣業者に朝鮮産綿製靴下を公定價を超過して販賣、府内本町通り鐘路方面を初め殆んど全域に亘つて露店販賣の小賣商人二百餘名を通して販賣、その販賣總額は十萬圓、違反價額は一萬三千圓に達してゐたが、正岡本町署長以下京畿經濟主任の活躍で逐走の自肅以下を全部各

蔣さんやきもき
在香港要人の動き

【廣東十四日同盟】わがホンコン攻略部隊は今や九龍一帶を掌握したが、ここに注目すべきは中國民衆とともに今なほホンコンに殘存する重慶側要人の動向である。相つぐ皇軍の電撃的快捷と戰果の擴張にともなひこれまで重慶政權を支配して來た重慶財閥や親英依存の心情に一大動搖を來すべく運命よりかれらの進むべき道を再檢討せざるを得ない立場に置かれた。かれら要人の轉向を危惧する重慶側の苦悶またひと入深刻なるものがある

すなはち情報によれば去る四日まで香港にあつたこれら要人は政界、財界その他在野巨頭を併せて約三十名におよんでをり、このうち重慶より特派された陳策(國民黨港澳總支部委員)周佛(?)(國務委員兼香港中央委員)の三中央委員のほか少數の重要分子をもつて占められてをり、今後のこれらの要人の動向は特に興味深いものがある。しかして諸般の情勢より推してその大部分は今なほ香港に在留するもの〳〵如くであるから香港占據後かれらの動向こそ深甚の注目に値する

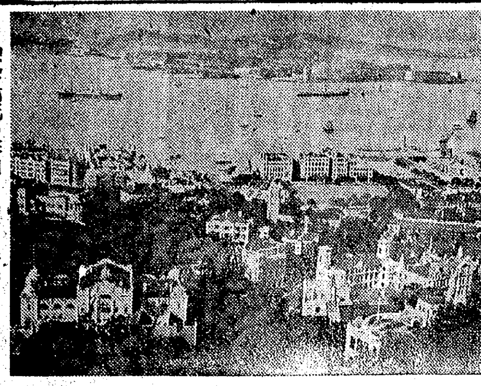

【寫眞】死の形相と化した香港の街

殘虐"香港史"を覗く
暴壓で築いた繁榮
笑止、死刑囚ヤングの强がり

香港はまだ迷夢に耽つてゐる、百萬市民は恐らく新東亞の黎明に目醒めてゐるに違ひない。然し、總督ヤングの腦内には、あの阿片戰爭や、沙面の大虐殺が敎へるアングロサクソン特有の侵略の血が流れてゐるのだらう、百萬市民の總意を裏切つて、わが平和の軍使を蹴し、ドッカと坐つた繁榮の椅子の座心地なさ、恐らくは、死刑囚ヤングのつゝへられた電氣椅子の座り心地と大差なかつたに違ひない

この椅子が香港に置かれ東亞の繁榮が蝕まれ出したのが今から百年前、隣の支那の産物、阿片を賣りつけんがための阿片戰爭以來だ

當時人口僅三、四を數へるに過ぎなかつた香港に歐米都市計畫の實用作業が始まつた、見る見る出來上つたのが世界有數の貿易都市つまり東亞の番頭だつた

これに飽き足らない英國は對岸の九龍と附近一帶の島嶼を租借、香港、九龍を合せて東亞侵略の海軍基地とした、華美が誇る香港の街、軍備が誇る九龍、この二つの要素は、支那人を卑屈に服させて、今や人口、九龍を合せてざつと二百萬、東洋のナポリ、東亞のジブラルタルとして、それこそ白人ボンドの繁華を夢見てゐたのだ然し、支那人と言へ、この百年間戰爭は忘れなかつた、その眞髄が一九二五年の五・卅事件だ

香港 の支那人は、それこそ女も男も、子供も、鼻の高いらしい顔と見れば排斥し、挑戰して香港排貨運動を展開した、その結果が沙面の大虐殺だ、百萬もの生も、男も女もない、支那人と見れば、片ッ端から廣東の沙面に追込み、その數實に三千餘、これを全部西瓜でも叩き割るやうに虐殺の餌食にしてしまつたのである

非道といふか、殘虐といふか—ここに我々東亞人には想像も及ばない淡壁を得つて、香港の繁榮は築かれたのだ、この繁榮は吸血鬼の繁華を

二百五十名を檢束
西大門署・曉の電撃

狂言强盗

鍾路署特別警戒

京城鍾路署では十五日午後三時…京畿高女參觀の蒙古要人一行かに濟まして午後三時…な印象を得て引揚げた

寫眞が語る死鬪
生きた教育資料として本社が府内各國民學校に寄贈

世界史を一變せしめる大東亞戰爭は皇軍の赫々たる戰果のうちに展開されつゝあるが、本社では現地から送付された決死の撮影による數々の戰鬪狀況、或は人物、地誌、風俗等の貴重な寫眞を生きた教育資料として

今晩のラジオ

六・〇〇小國民の新聞▲六・二〇…▲七・〇〇時報…▲七・二〇…▲八・〇〇…▲九・〇〇ニュース…▲一〇・〇〇…▲一一・〇〇ニュース

チフテリヤの豫防注射

エスチモン
高單位
女性卵胞ホルモン劑
月經不順・月經痛・更年期障碍に
田邊新發賣

朝鮮の御土産は 富田商會へ

大和軒のバカチ
新作みやげ　本町入口

不用の日影地より高收入
公定 百斤 三百三十五圓の藥草
日影でなければ育たぬ不思議な高價藥草…

糖尿病に
注射に代る内服藥
メットーゲン
東京市京橋區 築地新藥研究所

毛髮の若返り!
白毛・赤毛・拔毛・禿頭に
新研究

討て!斷乎 歌へ!進軍譜
▽アジヤの力(十五日發賣)
▽護れ太平洋
▽空襲なんぞ恐るべき
▽國民進軍歌
▽軍艦行進曲
▽荒鷲の歌
▽太平洋行進曲
▽愛國行進曲
ビクター

洋樂はビクター!
ビクターレコードは
山口樂器店
電話本局2二〇〇七

小松痔退膏
疣痔・痒痔・肛門鬱血・裂痔・痔出血・脱肛・痔瘻

講談社の繪本
新發賣二冊
ツヨイ子供
日本ムカシバナシ
一冊五十錢　大日本雄辯會講談社

胃腸病でやせる人
三式錠
代理店　新井藥房

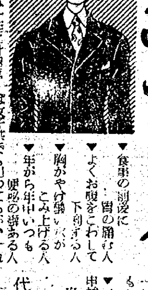

朝鮮殖産銀行

コムラ病院
醫學博士 小村榮三
内科 兒科

茸トニク

午後二時の倦怠…ノーシン 活用の時
大阪高津表門筋

特製メヌマポマード
衛生的でサツパリとする整髮は特製メヌマ!
東京 井田京榮堂

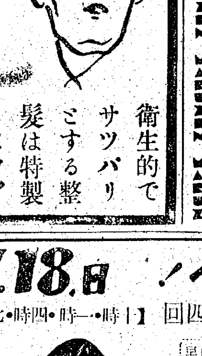

ベビー用品
ロシホンベルベット地
絹交織のビロード地で、純絹に勝る感觸と保溫力に富む逸品。
サックコート ¥9.10
フードケープ ¥9.65
キャップ ¥3.80
丸善　京城本町二

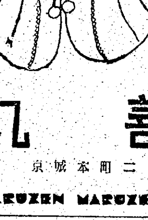

すぐに間に合ふ!
丁子屋の既成服
新年用
國民服 ¥41.40より
冬オーバー ¥30.20より
毎日新報社主催 細民救濟書畫即賣展
お正月の食料品
新年の屏風と衝立
紳士用防寒雜貨
大東亞戰爭を貫徹せよ
京城 丁子屋

今も 昔も
效能で賣れる
七ふく ひゑぐすり
逆上を引下げ・便通をよくし
ばい毒・りん病・諸毒を下す
本家七ふくや伊藤長兵衛
振替大阪九七三・電南二七九

百萬府民の熱狂に應へ!
16.17.18.日
朝鮮軍製作　三日間晝夜四回
僕と君
朝鮮軍報道部
府民館

文部省・朝鮮總督府
國民總力聯盟文化部御推薦
學務局兒童選定映畫

日本機の雷撃を見て體験 レパルス號乘組放送局員談

お、もう駄目だ！
海上すれすれに不氣味な魚雷

フエノスアイレス特電【十三日發】マレー沖海戰で我が空軍はプリンス・オブ・ウエールズ號及びレパルス號の二戰艦のほか、に大艦隊に一撃をも激浪してイギリス極東艦隊主力を全滅の輝々たる戰果を收めたが、たまたまレパルス乘艦中のCBC放送局特派員セシル・ブラウンは戰艦レパルス號撃沈の壯烈な模様の一部を際へてニューヨーク市の話題の中心となつてゐる。十日午前十一時過ぎ、日本の雷撃機隊は高度〇〇フィートを保ちながら私の乘り込んでゐた

レパルス號に

おりおりと迫つて來た、私は丁度甲板に立つてゐたが、空は晴れてゐるので日本機が近づいて來るのがハツキリと見えた、わが艦の高射砲は忽ち一齊に火を吐き、砲彈の炸裂する音は轟然として耳をつんざいた、日本機もこれに應じて一齊に爆撃を開始し、こゝに猛烈な海空戰が繰展げられたのである、一彈が我が艦の舷側スレスレに落下、このため我々甲板にゐた者は頭から海水を浴びてズブ濡れになつた、次の一彈はカタパルト、デッキを打ち拔いて艦内に落下し大食堂の下で爆發した、このため我が艦の飛行機を打ち出すことが出來なくなつた十一時四十五分頃僚艦ウエールズ號は命中彈を受けたやうであつた、我が通信員が發射開始の命令を絶叫するや、我が艦砲は猛然火蓋を切つて應戰し始めた、一機また一機と日本機はつぎつぎに我が艦を襲撃、レパルス號はこれを避くべく懸命の努力を續つた、十一時四十五分、更に多數の日本機が攻撃の難く上空を旋回し始めた

砲彈の轟音は

耳を聾し、爆發の火花は眼を射た、その間を日本の雷撃機は勇敢に海上〇〇ヤードの低空まで急降下し空中魚雷を投下して再び舞上つた、十一時四十八分、日本機は〇〇ヤードの上空から空中魚雷一發を投下した、大きな水煙と火柱がさつと立ち上つた、續いて他の雷撃機が飛來し、レパルス號に襲ひかゝつて來た、スレスレの低空飛行で、十二時一分、レパルス號は又も日本爆撃機の編隊に襲はれたが、我が艦は必死となり十四時砲以外の全砲を開いて應戰した、十二時三分、〇機の雷撃機が〇〇ヤードの低空から攻撃して來た、今度は十四吋砲も動員し一齊に砲射を試みた、十二時廿分今度は日本爆撃機〇〇と雷撃機〇〇機が迫つて來るのを認めた、〇〇機の雷撃機は〇〇ヤードの低空まで舞ひ下り氣味惡い音を立てゝ迫つて來ると同時に、胴體から大きな魚雷がパッと放たれた、監視兵が危いッと叫んだ聲と一緒に、魚雷は轟然たる音を立てデッキに衝突、デッキにあつた私は無意識の中に腹這ひになつてしまつた、この一撃でレパルス號は

見るみる傾き

始め、それから一分たたぬ中に再び右舷に前と同じやうな大衝撃を受け、つひに艦尾を海中にグット突込んで間もなく沈没してしまつたのである、私は[illegible]て海中に飛び込み、暫くして幸ひにも僚艦に救助されシンガポールに送られたのであるが、日本空軍の勇敢さ、雷撃の正確さは、豫て日本空軍は弱しと聞かされてゐただけに大いに感歎してしまつた

占領地税關長任命

【十四日同盟】去る十日附で臺灣軍司令部に招命された岸本廣吉氏は十二日附をもつて占領地に海關長の[illegible]を命ずると共に、同時に各地主要海關長（[illegible]）は左の如く任命された
香島税關長 石井孝助
廣東税關長 藤崎[illegible]
汕頭税關長代理 佐島忠夫

あ、一機また一機
米國機、黑煙を引いて墜落
マニラ空爆目撃者の談

ヴイシー特電【十三日發】十日マニラ及びその近郊の軍事施設に空襲しニコルス飛行場及マッキンレー海軍工廠に巨彈の雨を降らした後續機まりなき日本空軍の勇姿や、更にニコルス飛行場から飛び上つたアメリカ機との間に演ぜられた壯烈な空中戰を目撃した一市民の目撃談がマニラから傳へられた

日本空軍の大爆撃は十日前後四回にわたつて敢行されたが、私はニコルス飛行場から

一哩半ばかり

の地點で始めから終りまで見ることが出來た、附近に居合せた人々は空襲警報が發せられ[illegible]わ[illegible]く鳴りをひそめ[illegible]こと木陰に退避して恐ろしい[illegible]の二編隊はキャビテを一巡して海を待つてゐたが、爆撃がすんでから見ると私が立つてゐた場所から九マイルばかり離れたキャビテから火災と黑煙が立上つてゐるのが認められた、キャビテに火の手が上つてから一時間の後には同じ個所に再び火災を生じたがこれは恐ち消し止められたらしく間もなく煙は見えなくなつた、日本空軍爆撃部隊は一齊に飛行場の上空に飛び立ち 續いて一騎討の猛烈な空中戰が展開する模の機影が起つた、これに對して同飛行場に待機中のアメリカ機は一齊にニコルス飛行場を爆撃、私の家が[illegible]現ずや、物凄い唸りを上げてニコルス上空に白雲を衝いて[illegible]編隊の日本空軍が急降下爆撃機が作つた火事、間もなく更に〇機上つた、これが第一回の爆撃編隊を襲つたらしく黑煙が濛々と立ちに立去つた後、ニコルス飛行場

飛行機の連打

と編隊の爆音も聞える、かくして空の激戰は凡そ十五分間も續けられたが、アメリカ機は次々にエンジンより輕い煙の尾を引き地上目がけて落下して行く、中には煙を吐きながらマッキンレーの飛行場目がけて飛び去つたものもあつた
の上空が[illegible]も見られ、市中では到るところで高射砲の音が轟き[illegible]り様が手に取る如く見ることが出來、本機を追ひつ追はれつの空中戰、その後方に喰ひ下がらんと焦つてゐる戰闘模様が手に取る如く見ることが出來[illegible]され、アメリカ機は日

本社寄託 國防献金 【十四日迄の分】

三百圓 各 八國京城府櫻井町二ノ三五京城府[illegible]一同▲五年柔組一同▲一圓五十錢京城北二丹國京城府[illegible]一同九十錢京城府[illegible]一同▲五[illegible]九十圓京城府[illegible]一名▲十圓[illegible]六十圓[illegible]

千圓（海軍へ）京城府[illegible]

十一圓九十錢平北大和國民學校職員一同▲一圓五十錢京城北二丹年柔組一同▲一圓五十錢[illegible]

百圓 （海軍へ）京城府[illegible]

七五石寄錢子

百圓（陸軍へ）京城府大和町▲二ノ三四淺井三四▲十一圓六十五錢京城道新堂國民學校職員一同▲

千圓 京城府[illegible]

一萬圓 （海軍へ）京城府[illegible]

百圓 京城府初音町二〇〇河村伸太郎

百圓 （海軍へ）右同人

百十六圓 京城府[illegible]

三百圓 （陸軍へ）右同人

百十六圓 （海軍へ）京城府[illegible]

三百二十六圓 （陸軍へ）京城府[illegible]

百七十五圓卅錢（海軍へ）京城府[illegible]

百四十七圓七十錢（海軍へ）[illegible]

百圓 京城府[illegible]

千圓 （陸軍へ）京城府[illegible]

百圓 （海軍へ）[illegible]

百圓 京城府[illegible]

百圓 （海軍へ）右同人

百圓 京城府本町[illegible]

百五十四圓卅九錢 [illegible]

千百八十四圓〇五錢 [illegible]

二百圓 （海軍へ）[illegible]

百圓 （海軍へ）京城府[illegible]

千圓 （海軍へ）京城府[illegible]

百圓 （海軍へ）朝鮮[illegible]

日計金 一萬八千五百九十二圓三十三錢也
累計金 十四萬七千六百十三圓四十二錢也

文化

戰時文化方策【一】

矢鍋永三郎【國民總力朝鮮聯盟文化部長】

山村[illegible]花氏畫

十二月八日、[illegible]くも米英兩國に對する宣戰の大詔が渙發せられた。これによつて今次の事變[illegible]に對し障碍となつてゐた内面的及び外面的英米兩國を名實共に完全なる敵國と目することが出來るやうになつたのであつて、長い間の彼等の執拗な壓迫にも隱忍自重して來た我々にとつては、[illegible]ふてゐた[illegible]が晴れた樣な極めてすく[illegible]しい喜びがするのである、これによつて我が國民はその立場を極めて率直、明快に世界に訴へる事が出來ると同時に斷乎膺懲、東亞共榮圏建設の國策を不退轉の決意を以て遂行すべき歷史的使命を改めて確認するのである。この事態において、朝鮮における文化人に文化翼賛の先づ考ふべきことはつぎの二點であらう。

第一は文化戰爭の把握である戰爭は今日陸と飛行機により火藥をもつて遂行されてゐる。そして米英兩國太平洋艦隊の機動部隊の大半は、我海空軍の奇襲作戰によつて撃滅し去つたこの彈丸によつて火蓋を切られた今次戰爭の意義は、各種の論議の中で闡明され把握されねばならないのであるが、その一つは人間[illegible]面の戰爭であり、[illegible]理解であつて、この立場において、は、文化の戰爭といふ[illegible]でゐると考へられ、[illegible]の新秩序建設の世界觀と、米英國の現状維持の世界觀との相剋である。世界はこの戰爭によつて、今や完全に二つの陣營に分れるに至つた一つは國家主義的、國粹主義的、全體主義的立場において、世界新秩序の建設を目的とする日獨伊等の現状打破の樞軸陣營であり、他の一つは[illegible]民主主義的、自由主義的、個人主義的立場において樞軸國と對峙する米英等の現状維持國の陣營である。この世界觀の相剋は、明日の世界歷史を根本より變へずにはおかないといふ運命を擔つてゐる重大な相剋である。

この思想戰的性格を認識することこそ、現下戰時文化對策の根本

大東亞戰爭の序曲

矢橋水明

宣戰の大詔のかしこさに[illegible]へずラヂオの前に
殘とせか濁をくひしばり涙呑み今日てふ今日を待ち佗びにけむ
戰はゞ勝たざらめやも勝ちぬきて誘ひあぐべし大君の前に
十二月八日のまだき一瞬に敵戰艦を葬りにけり
イギリスの誇る戰艦ウエールズわが彈うけて今ぞ沈める
ウエールズ號直撃彈に[illegible]きて沈みつゝ上ぐ黑き煙
いにしへのナポレオンより哀れなる最期を遂げむルーズヴエルトか
年頃のおもひは晴れて仰ぎ見る眞冬の空は高くもあるかな

京日歌壇

朝鮮風物・生活・事變雜詠
吉井勇選

羅南 藤井松江
八日まひ[illegible]ば晩秋の霜けき日ざし水にかがよふ

大邱 村田よし子
るも悲しわれ病みてあり[illegible]なる紅葉の落葉日に繁くしむ

京城 菊子
なくさむる何ものもなし街路を過る羽虫の群もさびしも

慶南 有松[illegible]
寢そびれて寫しものせるわが庭を

三陟 横田玉枝
時雨しつかにいまか過ぐらし頭上げて馬の嘶く高原の[illegible]深く
護りけるかも

京城 とめ坊
同 篠生
運命のいたづらをせめ語り往く友と並びぬ落葉の道を
霜ふかく闇くらしき夜の霜けさに手を延べて[illegible]らばふれむと思はる

秋野 [illegible]
同
手來編みつゝニュース聞き居ぬ[illegible]る南山のせまるこの海

朝鮮風物・生活・事變詠
毎月廿日締切▲官製ハガキに一人一枚二首以内認め京城日報社學藝部「京日歌壇」あてのこと

家庭も職場も 一死報國の戰陣
生活戰はこれからだ

皇國興亡の岐路に立つてゐる秋全國の家庭が、まづ辨へて置かねばならぬことは、お互ひの持場も戰陣であるといふことです、戰陣である以上、第一線の將兵が陛下の御命令で一死報公の誠をつくしてゐるやうな氣持で事に當らねばならないことはいふまでもありません、これこそ決戰生活下における要諦です

いま、わが陸海軍の精鋭は、戰史上空前絶後の戰果を擧げ、ドイツの電撃戰に驚いてゐたわれわれは電撃戰どころか大々電撃戰をわれわれの軍士によつてみせつけられ、お互ひは歡喜に堪へない次第です、しかし戰爭は始まつたばかりです、この華々しい戰果に決して陶醉してはなりません、飽まで長期戰に備へる覺悟をきめて、深く根を下した地味な生活を持續しなければなりません、戰果に醉つて地味な生活戰爭を忘れて了つてはこの華々しい戰果さへも無駄にして了ふ惧れが充分にあります

戰爭の續く限り、物資の節約も消費の規正も絶對に緩和しなければなりません、これを忘れることは長期戰であることを忘れるにも等しいのです。とはいふものゝいま日本の前途には明るい光が待ち受けてゐます、じめじめした、縮つけられるやうな經濟封鎖をされてゐた昨日とは違つて、武力の戰果と相俟つて物資の豐富な獲得も約束されてゐるのです、それを望み得ることは、今回の戰爭開始を國民が誤つて認識していゝ所以でもあります

われわれの生活戰爭の目標は、この光明を望みつゝ、しばらくの間、長期戰を完全に遂行するために隱忍自重する、といふところになければなりません、ですからこの目標に則つて、お互ひが相律し相扶め各自の持場を守りながら職務のために全力を傾注しなければなりません、つまり日本が今度の戰ひに國運を賭してゐることを銘記し、お互ひが持場々々で戰ひ抜くことが、銃後に殘つてゐる臣民に與へられた臣民の道であることを再確認して頂きたいと思ひます

不連續線 歷史

香港の運命は、今や風前の燈火となつた。思へば、英國が支那から香港を手に入れたのは、一八四一年であつたから、英國の香港經營は、實に滿百年に及んでゐる譯で、白一年を保たずして、英國の手から開放されるのも不思議な因縁といはねばならぬ。

日本の最後の國難元寇の役は、皇紀一九四一年であつたが、今度の國難に米英打倒に蹶び立つたのが、西暦一九四一年であるのも奇縁である。

一九四一年を逆にすると、一四九一年になるが、その翌年こそ、コロンブスが中米のサンサルバドル島に到着した年で、これがいはゆる西印度諸島の發見である。

赤穗義士の蹶起で吉良上野介が討たれたのは、彼が六十一歳の時であつたが、世界の吉良上野介ともいふべきルーズヴエルトは本年五十九歳、日本式に數へて六十歳、來年が六十一歳である。こゝでも、歷史は面白いことを教へてゐるではないか。

映畫ニュース

『君と僕』の客 十三萬八千名 府民館で再公開

朝鮮軍報道部製作映畫「君と僕」の京城封切に際して動員された觀客數は、實に十三萬八千名といふ半島興行界未曾有の記錄を示してゐるが、機會を逸した府民の熱望に應へるため、來る十六日から三日間晝夜府民館で再公開されることになつた

主催は「君と僕」普及會、後援は朝鮮軍報道部と京城府陸軍志願兵後援會が共同で當り、この收益の全額は國防獻金にされるな[illegible]觀覧申込は（但し各學校、愛國班、官廳等を單位とすること）府[illegible]內陸軍兵志願者後援會（電話本局六八六〇番）又は長谷川町東亞商工ビル內「君と僕」普及會（本局四六四四番）へ問合せればよい

三國志〔183〕

吉川英治（作）
矢野橋村（畫）
（赤壁の巻）

風を呼ぶ杖（二）

[illegible]に江北に殘してをる。周瑜は都督も、それとはすぐ激怒されたに相違ないが、互ひに江を隔てゝ、兩軍とも睨ひ合ふ手懸りもない所――これ絶好の潤と、わざと、彼の計に乘つた顏して、實はこちらの謀略に用ひようと深く企んでゐられるものと考へられる」

「あゝ、なるほど！」

「どうです、御自身でも、笑ひたくなりはしませんか」

「いや、笑へません。どうしてそれがしは、[illegible]の心を見るに賊なのでせう。むしろ己れの不徹に呆れを催します」

と、深く悟つて歸つた。

その夜、吳の第一の老將黃蓋が來て、周瑜を[illegible]訪ねて來た。黃蓋は[illegible]以來、三代吳に仕へて來た功臣である。白髪の眉も[illegible]たる輝、なほ[illegible]しのぐものがあつた。

「深夜、お訪ねしたのは、餘の儀でもないが、かく對陣の長びくうちに、曹操は[illegible]

情殊と、二人は[illegible]れて、落涙を濺ひながら答へた。

「われわれ兩名は曹丞のために殺された蔡瑁の弟ではございますが、蔡瑁の兄は、かつて蔡瑁の殘[illegible]こそ大軍司令、[illegible]――叔父の時は、非もなく討たれたもの。故主の[illegible]を、[illegible]しさまこいひ致へば、これ反逆常なしと、人は必ずめませう。家父とも頼む叔父に死なれ、また[illegible]人には[illegible]、逐に江北を脱してこれへ[illegible]りましたもの。一つにはそれがし兩名の寸誠を[illegible]ひてよき死に場所にお遣はし下さい」

周瑜は、聞いて、

「よろしい。然らば、今日以後、わが陣中に留まるがいゝ」

と、これを甘寧の陣下に附屬させた。

ふたりは、心中[illegible]で[illegible]きながらも、表面は[illegible]と悄々と、出して退出した。

魯肅は、そのあとで、

「都督、大丈夫ですか」

と、危ぶ[illegible]しげに、彼の心事を[illegible]めた。

周瑜は、得々として、

「さしも忠臣といはれた蔡瑁なのに、罪もなく殺されては、彼の姪たるもの、恨むまいとしても、恨まずにはをられまい。曹操を離れて、われに來たのは、[illegible]し、南風が吹けば南岸へ水禽が寄つてくるのと同じ理である。何を疑ふ餘地があらう」

と、笑ふのみで、省みる風もなかつた。

魯肅は、その日、陣の帳中で孔明に會つたので、周瑜の寛忍な處置を、歎息して[illegible]つた。

すると、孔明も、にやにや笑つてばかりゐる。魯肅が、何故、笑ひ給ふかと、魯肅がなじると、

「餘りに要らぬ御心配をしてをられる故、つい笑ひがこぼれたのです」

と、孔明は、初めて、周瑜の心に、計のあることに觸れて、自分の考へを解いて聞かせた。

「蔡和、蔡仲の降參は、あきらかに――ため、その舟手の勢は、日々調練を積んで、いよいよ彼の精鋭は強化されるばかりとならう。しかのみならず、彼は大軍、味方は寡兵、これを以て、彼を討つには、火計のほかに兵術はないと思ふ。……周都督、火攻めはどうぢや、火術の計は」

「しつッ……」と周瑜は、老將の激し込む聲音を制して、

「おしづかに、御老台。あなたには一體、誰からそんな策を教へられましたか」

「誰から？。馬鹿を云はしやい。わしの本心からお出た信念ぢや」

「あゝではやはり、御老台の[illegible]とも一致したか。――ではお打明けするが、實は、降人の蔡仲、蔡和の兩名は、詐つて吳へ投じて來たが、それを承知で、味方のうちに留めてあります。敵の謀略のウラを搔いて、こちらの謀略を行はんためにです」

「ふーむ。それは妙だ。してその降人を、都督には、どう用ひて、曹操のウラを掻くおつもりか？……」

食慾にわかもと
消化吸收力を強力にして旺盛な食慾を誘起す。

好評
感冒・肺炎に三十分しつぷ藥
デルモライフ

16日ヨリ
京亂
主演
大谷日出夫
雲井八重子
松浦妙子
南條新太郎
伴淳三郎
松本泰輔
荒木忍
演出……吉田信三
輕女美鑑

新興 京東興新 超大作
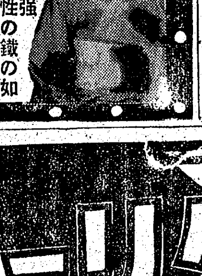
原作……陶山蜜
演出……田中重雄
撮影……行山光一
音樂……伊藤宣二
日の丸行進曲
逢初夢子・美鳩まり・大井正夫・古川登美・新田實・浦邊粂子・平井岐代子・菅井一郎・河津清三郎・大川修一・高津慶子
主題歌 ビクターレコード
祖國を護る人々の赤心！母と子の尊くして強き愛情！男性と男性の鐵の如き友情！男性と女性の美しき戀の涙！世界の日本は斯くして強い！

強力ホルモン元
ダン
強精 強腦
試藥進呈
三、五〇 六、〇〇 一〇、〇〇
東京市牛込區若松町一一二 日本生化學研究所 振替東京六六七一九

空前の大實演
十六日ヨリ 大公演
エノケン一座
京城寶塚劇場

東京有樂座舞台そのまゝエノケン公演の傑作舞台
主演 榎本健一・一座總出演
初日（十六日）は夜間ノミ 十七日ヨリ二十二日マデ 晝夜二回興行 晝は十一時・夜は五時開場
大衆席 一圓均一（稅共） 指定席 二圓均一（追徵ナシ）（稅共）
プログラム
第一部 鹿島孝二原作 菊田一夫（?）潤色 木の上の花婿 七景
第二部 エノケン文藝部構成 エノケンの突貫レヴユウ 十二景
第三部 [illegible]作 駱駝の馬さん 八景
主なる出演者 榎本健一 柳田貞一 如月寬多 中村是好 北村武夫 近藤登 松ノボール 鹿光 [illegible]

發育期の兒童！特に虛弱兒に
此の時期に有り勝ちな糖分或は肉類の過食、偏食は、血液中に有害な酸性物質を生ずる所謂酸毒症を惹起し、之を中和する爲に、骨骼其の他の細胞の消耗に不可缺な「カルシウム」を奪はれて缺乏をきたし、体位低下の原因をなすのである。かゝる重要な「カルシウム」も食物中より攝取するのみでは不足し易く、爲に「ビオカルク」の服用が推賞される。
腺病性体質、神經質、筋骨薄弱、肺門淋巴腺及頸腺腫脹、扁桃腺肥大、蕁麻疹、体質性皮膚病、腺病性眼疾、カリエス其他骨疾患…等
製造發賣元 コロイド製藥株式會社 大阪市東區道修町
文獻 記入御申越の事
コロイド性正燐酸カルシウム劑
ビオカルク
BN97

オリヂナルクリーム
最良の皮膚榮養劑
豐かな榮養と適度のノビを持つオリヂナルクリームは急速に皮下に浸透してキメを細かにしあれを防ぎ知らぬ間に見違へるやうな美肌となります
公定價六十錢
本舖 東京市日本橋區水天宮前 株式會社安藤井筒堂
醫學 藥學 化學
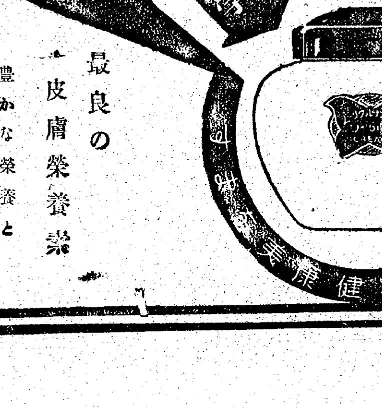
お肌の榮養と健康美

藥用 口中淨化力が強い
クラブ齒磨
國民の健康齒磨
煉・半煉
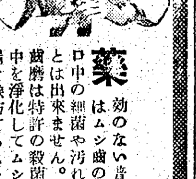
藥 効のない普通の齒磨では ムシ歯の原因となる口中の細菌や汚れを清掃することは出來ません。藥用クラブ齒磨は特許の殺菌劑配合で口中を淨化してムシ齒や齒槽膿漏を豫防することが出來ます（賣藥部外品）
大阪・東京 株式會社 中山太陽堂
H-N79

保險、取引所行政 愈よ大藏省に移管

株式過當投機危險を警告

賀屋藏相談

【東京電話】商工省に屬する保險、取引所行政事務は十四日大藏、商工兩省の事務調整の結果、保險、取引所行政が大藏省に移管されたのを機會に左の如き談を發表し、綜合的金融機關統制の見地から事務調整の斷行された理由を明かにしたが、特に最近問題となつてゐる諸株の一齊騰貴に言及しこれが過當投機の危險に陷らさるやう警告を發したのは注目を惹いた

一、今般大藏、商工兩省事務調整を行ひ保險、取引所などに關する行政は大藏省において擔當することになつた、その理由は綜合的金融統制實施の見地からこれを他の金融行政と一元化するを適當とみとめたからである

一、保險會社は現時契約高の增加により金融機關として極めて重要である、そもそも戰時經濟は生産擴充資金の供給を確保するためにはいはゆる長期資金の急速なる集積が必要である、これがためには保險會社も全力をあげて契約高の增加に努力すべきである、またその理由としては保險契約者などの利益を完全に擁護し、さらにその增進をはかるため、資金運用にあたつては有利確實性を旨とすることも必要である

以上の二つを急速かつ有效に實現するためには業界の統制を强化しなければならず、從つて從來の方針通り或る程度保險會社の整理統合が必要である、政府は速かに戰時保險の實施を考慮するとともに保險會社の全面的協力を要望する

一、取引所に關する行政の根本方針は有價證券價格の適正および安定をはかり時局下必要なる有價證券の取引を圓滑ならしめもつて産業資金の供給と國民貯蓄の方向に資するにあり、從來の方針をこの際急速に變更することは考慮してゐない

一、最近に對米英開戰以來わが陸海軍の赫々たる戰果をみ諸株一齊に奔騰した、之は國民の歡喜の表はれとして當然のことである、特に現に生産擴充關係株にみられるが如く、最近とかく不調を辿つて來たものが前回水準にまで回復を示してゐることは時局下緊要なる生産力擴充資金の調達を容易ならしめる意味からいつても望ましい、しかしながら現に一部にみられるが如き株式の暴騰はさらに過當投機を誘致し他日また些細なる事由によつて株價の反落を招來する素因ともなり、經濟界の安定を阻害する虞れもあるので、これはむしろ避ける必要がある、今回政府が株式價格の統制令に改正を加へ事態の如何によつては株式の最高價格を決定する權限を準備したのも右の主旨に出たもので事態の重大性に目覺め國民とくに市場關係者はわが戰果の擴大に醉ふことなく冷靜沈着に各々その職域奉公に邁進し、この際努めて過當投機を抑制するやう切望する

朝鮮商議副會頭

今井、西條兩氏を推薦

目下缺員中の副會頭二名を決定すべき朝鮮商議の常議員會は十五日午前十時より同所會議室に開かれ人見會頭以下松原京城、伊藤大邱、村上木浦、森仁川、西條釜山、川本淸津、吳麓田平壤（代理）神保新義州、藤岡元山の各商議會頭および田村朝商理事以下京城、大邱、木浦、仁川、釜山、淸津、平壤、新義州、元山の各理事出席

一、役員の選任に關する件

一、中小商工業對策に關する件

二、商工會議所機構に關する件

三、商工會議所の緊急動議により總督府非常賃銀に關する申合せ、宣戰決議案、陸海軍への感謝電文を滿場一致可決

役員選任は松原京商會頭へ一任となつたが、松原氏は平壤商議會頭今井頼次郎氏と釜山商議會頭西條利八氏を推薦、明十六日の臨時總會で正式決定することとなつた、なほ人見會頭は豫想された如く常議員會に辭表を提出したよつて同氏の後任に伴ふ會頭選任の件は明十六日の臨時總會に附議するが、後任會頭は松原京商會頭が兼任することに內定してゐる

寫眞＝今井氏（上）西條氏（下）

旣成服の配給統制を實施

總督府商工當局では衣服旣製品の配給統制を實施すべく準備中であつたが、愈々十五日より實施することとなり、各道知事宛通牒を發した、而して實施上の注意事項は左の通りである

一、衣服工業組合共販實施に就ては組合の定款を改正せず一應五日より實施する

二、小賣商組合の配當に就いては配給の適正を期するため從來の實績により難き場合にしてその比率に著しき變更を生ずるときは組合に於て利潤の適當なる調整を行ふ

三、官需、大口需要の配給については衣服旣製品官需、大口需要取扱要綱に依りなすこと

四、道における特配はなし得るも可及的小賣商を通じてなすこと

五、工業組合自由取引は配給統制實施とともに新規取引は勿論、旣契約に基く現物の引渡しは出來ない

喘ぐウオール街 なほ浮動を續く

【ブエノスアイレス十四日同盟】ニューヨーク株式市場は、日米開戰に狼狽した米國定のハワイ空襲の第一報に暴落を演じ、その後も不安人氣に包まれて浮動を續けてゐるが十四日現在に達したニューヨーク筋によれば十三日の工業株三十種平均相場は戰前に比し六ドル方の大幅低落を示してゐる、十三日には若干引戾してゐるが僅かに十五ポイントの小幅りに過ぎない戰前との比較左の通り

銘柄	戰前（六日）	十三日
工業株三十種平均	一一六・六〇	一一〇・七三
鐵道株二十種平均	二七・一六	二四・七一
合計	一五九、六〇八	

中無臨時總會（十六日）

朝鮮中央無盡では十六日午前十時より同社に臨時株主總會を開き、咸南北無盡會社合併に伴ふ左記議案を附議決定する

◇一號議案 當社と咸北ならびに咸南無盡會社との間に締結した合併契約承認の件

◇二號議案 前號の合併に關する一切の事項を代表取締役に一任の件

◇三號議案 定款改正の件

なほ合併効力は三月一日より發生するが、咸北道內に五支店、咸南道內に二支店、二出張所を開設するはず

朝鮮マグ總會

朝鮮マグネサイト開發株式會社では十五日午前十一時より銀行集會所に第五回定時株主總會を開き、當局諸決算案を附議した結果、原案通り可決した、なほ今期は無配と決定

吳服商組役員會

朝鮮吳服商業組合では十五日午後三時より臨時役員會を開催、吳服配給對策、綿、人絹、株式未賣定品（絞）の受定、布帛製品（縫産）及び綿製品獲得に關する件を附議可決したのち左の事項につき指示注意あつて同五時散會した

一、商組急速結成

一、調査報告期日の確守勵行

一、內地向組產綿布配給

內地產國民服中衣 化粧品最高値指定

朝鮮總督府では價格等統制令の規定により內地產旣製國民服の中衣及び化粧品の最高販賣價格を指定十五日府官報を以て告示した

貯銀預積金高

朝鮮貯蓄銀行 十一月末現在における貯蓄預金積金現在高は一億五千九百六十萬八千圓にして前月末に比し百八十四萬八千圓の增加を示した、內譯左の如し（單位千圓）

▲普通貯金	一二八、四四四
▲特別貯金	二八、七一六
▲据置貯金	三一、〇六五
▲積立貯金	八〇、六九九
▲定期預金	一七二
▲別段預金	五一二

けふの市況

株式 驚異的戰果 無條件買ひ

前場 我が軍の驚くべき戰果が好感され、押目には依然買物が注がれて一巡買はれた銘柄を中心に若干下押し歩調を示したが、押目には買狙ひがあつた爲め、底意氣丈夫であつた、即ち新東九十圓臺から七圓臺へ、大新八十圓丁、高周波五十二圓五十錢と前日の引値に比し約一圓高を示した、一般市場人氣は高値は警戒されてゐるが、押目には警戒氣味に擡頭されてゐた

後場（押す）高値には依然警戒されて頑健さを失はず、その他も新鐘九十六圓十錢と一圓九十錢安、その他雜株も三、五十錢安を示した

高値一服の形

國力買ひの人氣も株價最高令制定により高値にブレーキがかゝつてゐるため、相場的には一應高値一服の形となつた、また市場當面の需束としても不規なる思惑を排撃するため、殆ど禁止的な委託證據金が課せられてゐるので、仕手方面もこの點を重視し高値は警戒されるとゝもに利喰ひが急がれてゐる、しかしわが軍の戰果は世界戰史に比類のない驚くべき大戰果であり、これは正に朝鮮日本の空前の展開である、これを反映して押目には依然買物が伏在してゐる、殊に雜株は花形株に追隨して著しく遲れ、好利廻りのまゝ放置されてゐるので循環的に物色買ひが行はれてゐる、政府の株價最高令制定が現在の株價が不當な高値と看做したものではなく、今後株價が不當に高騰するとは考へられない

彈明照

わが軍の戰果は著しく擴大され敵に立直る隙さへ與へない▲從來の自由經濟時代であれば當然五圓、十圓は買はれて何んら不思議のないところだが▲花形株は多少邪道された形であり政府は株價の暴騰化を抑制するため高値を一應抑制することとなつた▲これが一般に高値となつて氣分は一段と漲ることとなり戾りには買物が絶えない▲むしろ利喰賣物を誘つて相場は保合ひ狀態を呈した▲また市場當局も大幅に引上げて不當なる騰貴を防止することとなつたものだ▲これは考へやうによつては高値を抑へねばならない程株界が好轉してゐることを示唆する有力な材料である▲長期の戰爭にしても二日や三日で終るものでなく聖戰の未曾有の戰果に醉ふてはならないが頑來の買氣も二日や三日位で阻喪するとは考へられない

當に吊上げられたときにはじめて適用されるものであるとすればそれだけ業界が好轉してゐると見ねばなるまい、何れにしても高値が抑制されゝば相場の壽命は永いわけである、却つて株價最高令制定により、上値は抑へられてゐるから高値には自つから限度があると見て知らず識らず買込ませておけば時にふれ折にふれて順れ上げ相場となろう

實物 小戾り

物色買ひも漸く一巡機嫌となつたため、活潑なる賣氣は見當らなかつたが、諸株とも總じて小戾り程度を示した、しかし買氣は頗る强靭なものがあり、內容が充實して將來見込みを割込んでゐる銘柄には相當纒つた買物が這はされてゐた、主なる出來値左の如し（單位十錢）

高周波五三、三▲窒素新二五、七一八▲新潟鐵工新四三、五▲日本曹達新七〇一一二▲日本鋼管新二一一、〇

債券市況

銘柄			
◇割引債券（廿圓券）（單位錢）	二回 [illegible]	四回 [illegible]	
	五回 [illegible]	六回 [illegible]	七回 [illegible]
	八回 [illegible]	九回 [illegible]	十回 [illegible]
	十一回 [illegible]	十二回 [illegible]	十三回 [illegible]
◇復興債券（十圓券）	大回 [illegible]	大回 [illegible]	十回 [illegible]
◇復興債券（十圓券）	一回 [illegible]	二回 [illegible]	三回 [illegible]
	四回 [illegible]	八回 [illegible]	九回 [illegible]
◇復興債券（五圓券）	五回 [illegible]	六回 [illegible]	七回 [illegible]
◇勸業債券（十圓券）	六回 [illegible]	九回 [illegible]	十回 [illegible]
	八回 [illegible]	[illegible]	[illegible]
◇貯蓄債券	三回一〇〇	三回 [illegible]	

（日本勸業證券京城支店調）

生鮮靑果卸値段

（十貫建、二七、九キロ）

鮮魚 近海物のアジのほか一般物は入荷少く、高級品は入荷なし、相場左の如し（單位錢）アジ二四、七六▲ブリ三八、一〇▲ヒラス四八、五七▲サワラ六〇、〇▲スズキ四二、八六▲カレイ一八、五七▲マゴチ四二、八一▲ヒラメ五四、二六▲モンガレヒ五四、二九▲キス四五、七一▲アンコウ一、四三▲アナゴ四〇、九五▲アワビ八〇、九五▲ガキ一八、五七▲マダコ二六、六七▲イイダコ三三、三三

地蔬菜 大根（丸）五、二〇▲南大根九五—一、〇〇▲鮮大根四〇—七〇▲チヤガイモ四、五七▲甘藷五、〇九▲支那白菜一、五〇—一、四〇▲朝鮮白菜六〇、八〇—二、三〇▲山東白菜六〇▲白葱二、六〇—七、二〇▲靑葱二、四〇▲蓮根一〇、七五▲蕪三〇—一、七〇

內地蔬菜 豌豆（山口）二四、九一▲同（靜岡）二四、九一▲胡瓜（靜岡）二六、四二▲山葵（長野）六〇、〇〇—九〇、〇〇▲木ノ芽（愛知）二六三、〇〇▲レモン（廣島）三九、九一▲メロン（山口）六一、〇〇▲同（靜岡）五六、〇〇▲紅タデ（山口）二四〇、〇〇

果實 國光一一、〇〇—一四、六七▲紅玉一二、〇〇—一四、六七▲倭錦七、〇〇—一〇、〇〇▲アタゴ柿（愛媛）一七、一三

工事入札メモ

結果

◇京城府、富山國民學校（新營）新築工事一回最低十四萬七千七百圓朝鮮工營會社、二回最低十四萬四千八百圓、朝鮮工營會社、二回決定

◇國民學校長宿舍新築工事（一回最低二萬三千七百五十圓小野久治）（二回最低二萬一千四百圓金丸幸七）（隨意決定）

◇咸平水利組合、咸平水利工事（隨意七十五萬圓、木浦大正組坂本組）

◇城津郵便局事務所一、松坪燒身官舍其他新築工事（特命）一回九萬八千五百圓竹原組、二回九萬八千圓、竹原組（三回決定）

（落札二十三日）

株式（十五日）

朝取短期

銘柄		寄付	大引	高値	安値
朝新	前	[illegible]	[illegible]	[illegible]	[illegible]
	後	[illegible]	[illegible]	[illegible]	[illegible]
大新	前	[illegible]	[illegible]	[illegible]	[illegible]
	後	[illegible]	[illegible]	[illegible]	[illegible]
東新	前	[illegible]	[illegible]	[illegible]	[illegible]
	後	[illegible]	[illegible]	[illegible]	[illegible]
鐘紡	前	[illegible]	[illegible]	[illegible]	[illegible]
	後	[illegible]	[illegible]	[illegible]	[illegible]
同新	前	[illegible]	[illegible]	[illegible]	[illegible]
	後	[illegible]	[illegible]	[illegible]	[illegible]
滿業	前	[illegible]	[illegible]	[illegible]	[illegible]
	後	[illegible]	[illegible]	[illegible]	[illegible]
朝石	前	[illegible]	[illegible]	[illegible]	[illegible]
	後	[illegible]	[illegible]	[illegible]	[illegible]
高周波	前	[illegible]	[illegible]	[illegible]	[illegible]
	後	[illegible]	[illegible]	[illegible]	[illegible]
商船	前	[illegible]	[illegible]	[illegible]	[illegible]
	後	[illegible]	[illegible]	[illegible]	[illegible]
ソチツ新	前	[illegible]	[illegible]	[illegible]	[illegible]
	後	[illegible]	[illegible]	[illegible]	[illegible]
商船新	前	[illegible]	[illegible]	[illegible]	[illegible]
	後	[illegible]	[illegible]	[illegible]	[illegible]

朝取算定と日步

銘柄	算定	日步	代引
朝新	[illegible]	[illegible]	[illegible]
大新	[illegible]	[illegible]	[illegible]
東新	[illegible]	[illegible]	[illegible]
鐘紡	[illegible]	[illegible]	[illegible]
同新	[illegible]	[illegible]	[illegible]
滿業	[illegible]	[illegible]	[illegible]
弘中	[illegible]	[illegible]	[illegible]
高周波	[illegible]	[illegible]	[illegible]

朝取短期建玉表

銘柄	賣方	買方	建玉數
朝新	[illegible]	[illegible]	[illegible]
大新	[illegible]	[illegible]	[illegible]
東新	[illegible]	[illegible]	[illegible]
鐘紡	[illegible]	[illegible]	[illegible]
同新	[illegible]	[illegible]	[illegible]
滿業	[illegible]	[illegible]	[illegible]
高周波	[illegible]	[illegible]	[illegible]
弘中	[illegible]	[illegible]	[illegible]
短期	[illegible]		[illegible]

反撥力强き一流重點株推獎

銘柄	拂込	配當	値	利廻
神戸製鋼所株	五〇、〇〇	九分	七五、五〇	五、九六
川崎重工業新株	三七、五〇	七分	四五、五〇	五、九〇
大日本兵器株	三七、五〇	八分	五四、五〇	五、五〇
日本鋼管新株	一二、五〇	一割	二一、六〇	五、七九
朝鮮石油株	五〇、〇〇	九分	六一、五〇	七、三三

藤本ビルブローカー證券 京城支店
京城府黃金町二丁目（電話(2)二八九六）

大株長期

銘柄		前寄	前引	後寄	後引
東新		[illegible]	[illegible]	[illegible]	[illegible]
鐘紡		[illegible]	[illegible]	[illegible]	[illegible]
鐘新		[illegible]	[illegible]	[illegible]	[illegible]
大株		[illegible]	[illegible]	[illegible]	[illegible]
滿業		[illegible]	[illegible]	[illegible]	[illegible]
郵船		[illegible]	[illegible]	[illegible]	[illegible]
同新		[illegible]	[illegible]	[illegible]	[illegible]

大株短期

銘柄		寄付	大引	高値	安値
大新	前	[illegible]	[illegible]	[illegible]	[illegible]
	後	[illegible]	[illegible]	[illegible]	[illegible]
鐘新	前	[illegible]	[illegible]	[illegible]	[illegible]
	後	[illegible]	[illegible]	[illegible]	[illegible]
鐘紡	前	[illegible]	[illegible]	[illegible]	[illegible]
	後	[illegible]	[illegible]	[illegible]	[illegible]
東洋紡	前	[illegible]	[illegible]	[illegible]	[illegible]
	後	[illegible]	[illegible]	[illegible]	[illegible]
日紡新	前	[illegible]	[illegible]	[illegible]	[illegible]
	後	[illegible]	[illegible]	[illegible]	[illegible]
東新	前	[illegible]	[illegible]	[illegible]	[illegible]
	後	[illegible]	[illegible]	[illegible]	[illegible]
帝人	前	[illegible]	[illegible]	[illegible]	[illegible]
	後	[illegible]	[illegible]	[illegible]	[illegible]
郵船	前	[illegible]	[illegible]	[illegible]	[illegible]
	後	[illegible]	[illegible]	[illegible]	[illegible]
商船	前	[illegible]	[illegible]	[illegible]	[illegible]
	後	[illegible]	[illegible]	[illegible]	[illegible]
滿業	前	[illegible]	[illegible]	[illegible]	[illegible]
	後	[illegible]	[illegible]	[illegible]	[illegible]
日立	前	[illegible]	[illegible]	[illegible]	[illegible]
	後	[illegible]	[illegible]	[illegible]	[illegible]
日曹	前	[illegible]	[illegible]	[illegible]	[illegible]
	後	[illegible]	[illegible]	[illegible]	[illegible]

大株短期喰合

銘柄	賣	買	取組高
東新	[illegible]	[illegible]	[illegible]
大新	[illegible]	[illegible]	[illegible]

東株長期

銘柄	前寄	前引	後寄	後引
高周波	[illegible]	[illegible]	[illegible]	[illegible]
鐘紡	[illegible]	[illegible]	[illegible]	[illegible]
同新	[illegible]	[illegible]	[illegible]	[illegible]
東新	[illegible]	[illegible]	[illegible]	[illegible]
三菱工	[illegible]	[illegible]	[illegible]	[illegible]

東株短期（第一部）

銘柄		寄付	大引	高値	安値
東新	前	[illegible]	[illegible]	[illegible]	[illegible]
	後	[illegible]	[illegible]	[illegible]	[illegible]
郵船	前	[illegible]	[illegible]	[illegible]	[illegible]
	後	[illegible]	[illegible]	[illegible]	[illegible]
同新	前	[illegible]	[illegible]	[illegible]	[illegible]
	後	[illegible]	[illegible]	[illegible]	[illegible]
鐘紡	前	[illegible]	[illegible]	[illegible]	[illegible]
	後	[illegible]	[illegible]	[illegible]	[illegible]
同新	前	[illegible]	[illegible]	[illegible]	[illegible]
	後	[illegible]	[illegible]	[illegible]	[illegible]
帝人新	前	[illegible]	[illegible]	[illegible]	[illegible]
	後	[illegible]	[illegible]	[illegible]	[illegible]
大新	前	[illegible]	[illegible]	[illegible]	[illegible]
	後	[illegible]	[illegible]	[illegible]	[illegible]
鋼管	前	[illegible]	[illegible]	[illegible]	[illegible]
	後	[illegible]	[illegible]	[illegible]	[illegible]
日石	前	[illegible]	[illegible]	[illegible]	[illegible]
	後	[illegible]	[illegible]	[illegible]	[illegible]

（第二部）

銘柄		寄	中	引
滿鐵	前	[illegible]	[illegible]	[illegible]
	後	[illegible]	[illegible]	[illegible]
三重	前	[illegible]	[illegible]	[illegible]
	後	[illegible]	[illegible]	[illegible]
洋レ新	前	[illegible]	[illegible]	[illegible]
	後	[illegible]	[illegible]	[illegible]
日立	前	[illegible]	[illegible]	[illegible]
	後	[illegible]	[illegible]	[illegible]

東株短期喰合

銘柄	賣	買	取組高
東新	[illegible]	[illegible]	[illegible]
滿業	[illegible]	[illegible]	[illegible]

銘柄				
小倉	前	[illegible]	[illegible]	[illegible]
	後	[illegible]	[illegible]	[illegible]
日曹	前	[illegible]	[illegible]	[illegible]
	後	[illegible]	[illegible]	[illegible]
水產新	前	[illegible]	[illegible]	[illegible]
	後	[illegible]	[illegible]	[illegible]
塩水	前	[illegible]	[illegible]	[illegible]
	後	[illegible]	[illegible]	[illegible]
日窒	前	[illegible]	[illegible]	[illegible]
	後	[illegible]	[illegible]	[illegible]
滿業	前	[illegible]	[illegible]	[illegible]
	後	[illegible]	[illegible]	[illegible]

商品（十五日）

◇橫濱生糸 一節寄 二節引

	一節寄	二節引
前場十二限	[illegible]	[illegible]
一限	[illegible]	[illegible]
二限	[illegible]	[illegible]
三限	[illegible]	[illegible]
四限	[illegible]	[illegible]

▲現物最優等 [illegible] 圓

	一節寄		
後場十二限	[illegible]	一限	[illegible]
二限	[illegible]	三限	[illegible]
四限	[illegible]		

金融

日銀帳尻（十三日）

發行高	[illegible]
預金	[illegible]
貸出高	[illegible]

鮮銀帳尻（十三日）[illegible]

勝繼戰 本社選 四十棋士

第六回（齋藤八段二局勝三局目）

香落 八段 △齋藤銀次郎

香々角交五段 ▲松田茂行

指手十七手 持時間各六時間 消費時間 △4,00分 ▲3,24分

▲二四歩 1 △五六歩 5 ▲八八玉 25 △七六香 5 ▲四六角 12 △二五歩 5 ▲三三歩成 7 △二六歩 15 ▲二二と 2 △九五角 1 ▲九六歩 △七七飯 ▲九七玉

（圖は前局二四歩迄）

本陣を衝く

觀戰記 金易二郎

巧妙な〇の二四歩に、松田君は息を殺して睨んだ。『どうも仕方がありません』と摘み深く呟いてはゐるが、二四同歩と取り込んで行つた激しさは又別だ。齋藤君は餘裕ある表情—輕く五六歩と突き進める……敵が五六同飛なら二六角の王手で〆、擱くなら名手『七六香打』く發、松田君は二三歩成の突擊（飛を逃げるならば上手に二四角あり）に轉出した。飛を交換した齋藤君は猛烈に九五角と伸びて一擧本陣突破の勢ひだが……稀代の頑戰松田氏は之を如何せん……果して勝敗は？讀者の御明察は如何に？（本日指了り盤面）

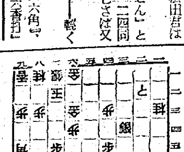

木村名人講評

上手五六歩以下敵をして飛の交換を餘儀なくせしめたのは、作戰圓轉といへよう。然もすかさず九五角打込みを得ては大勢定まるの感がある。下手、二五歩に二三歩成の一手では最早如何とも施すべき術がない。

新刊紹介

▲藝術と祖國（本多顯彰著）河出書房の講座に或は文藝誌『新潮』『知性』『文學』等に發表したものを蒐めたもので殆ど文藝論的な內容である（二圓、東京・京橋・銀座西六丁目、龍山ビル內、那珂書店）

▲中華醫學解（住吉信吾、加藤眞次郎共著）中國醫制の複雜性を極めた醫界面を述べ現在の醫學狀態を報じたものである（三圓、神奈川縣・川崎・上丸子、朋信山房）

▲南窓（十一月）シベリヤ開拓史、孟子の王領論とその史的背景、遠望鄧々（五十錢、大連・敷島町、行論家社）

七段陣 五六段陣 對抗大棋戰

先相先 七段 木谷實

先番 六段 前田陳爾

第十一回（二百目 コミ出）

持時間各十時間 消費時間 一分以內 白三〇二分 黑二五一分

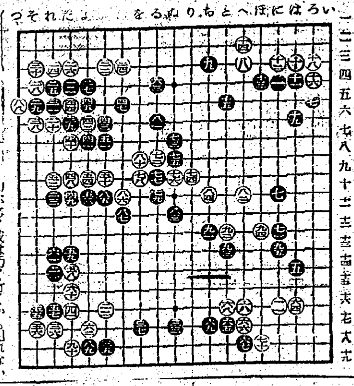

○四六 粘

○八二へ 十6 ●八三ぬ十一 7

○八四ち 十13 ●八五か 十2

○八六わ 十12 ●八七わ十一

○八八つ 五2 ●八九よ十八 33

○九十た十八 ●九一ち十二 9

○九二と十二 50 ●九三と十三 10

○九四ほ十二 1 ●九五に十三 15

難解の勝負處

評解 七段 瀨越憲作

◇白は中央を八二と飛んだ。この手をもつて九三の邊に打つて白陣に連絡して置けば極めて無事であるが、それだと黑から『とノ九』あたりに圍はれてゐて地合が足りない。

◇黑は九一と中の白を攻めるに先立ち、左下隅を一本八九と利かせたのはなかなか拔け目がない。

◇黑九一の攻めに白は九二とつけた。これに對する黑の打方が非常に難しい。結局一番判り易く前田君は九三と受けたのであるが、此處で强く『とノ十一』と割込んで行くとどうなるか。極めて變化が多く或は巧く行くかも知れないのだが、確たる成算が持てなかつたものらしく、且つ局面は黑としてゐても惡くない。といつた氣分があるから、譜の如く九三と打つたものと思はれる。

◇白九四のツケに黑は九五と引いた。此の手で『ほノ十三』と押へ込んでしまひたいが、それだと白に『へノ十二』と割出して拈いでゐられて破綻を生ずる。また九强く取りに行く手も考へられるがこれは若し取れないときは勝負となつてきて甚だ危險だ。即ち九五と穩かに引いてゐる所以である。

◇（觀戰記）木谷君九二とツケルには、實に五十分の長考を費してゐる。こゝでまんまと前田君の爲に取込まれでもすると、それこそ僅面問題でもあるので、あらゆる對策を練つたものであらう。その考へてゐる間に前田君も無論勝負策を練んで見たらうが、金持ち喧嘩せずの氣持で穩かに打つたものらしい。

時代の脚光浴びて 急轉回した濟州島

朝鮮本土の南方遠く八重の潮路に浮かぶ濟州島は南海の孤流に洗はれる常夏の夢の國、傳說の島として知られてゐたが事變以來國防國家完成への雄大無比な一億國民の進軍譜はこの浮世離れのした孤島をも力强く搖り動かしてやまぬ、いまや島の衝擊は農業を中心に交通、經濟、教育のあらゆる部面にわたつて大飛躍を來たさんとしてゐる、廿萬の島民は古い殼を脫ぎ捨て新しい衣を着るべく最大の努力を注いでゐるのだ、こゝに傳說と淨土の島にも新しい發足があり、島史始まつて以來またとなき濟州一新が達成されんとしてゐる、この重大な使命を帶びて動いてゐる過渡期濟州島を檢討し、紹介するのは決して意味無きことではない【寫眞＝坂本濟州島司】

行政

面積百十六萬里の島は中央部に標高千九百五十米突の漢拏山を聳立させ四方に擴大する裾野は一邑十三面、百六十七部落人口四萬九千六百八十戶二十萬三千六百五十一人（昭和十四年調）にて大正四年、島制實施以來、濟州邑に島廳を設け島司は行政警察の指揮權をもつて島民の安寧と福利の增進に努力する、特に事變以來は行政上すこぶる見るべき躍進の實績をあげつゝあるのは愉快である

財政

島內における邑面の財政はこれを道內各邑面に比して面積と人口にたいして厖大なる面が多いが、昭和十年前の微々たる財政に比較すれば昭和十四年三月末現在の基本財産ならびに積立金を顧みれば驚目すべき實力を蓄積し健全財政の樹立に邑面をあげて努力しつゝある

	土地（坪）	現金（圓）
濟州邑	三七〇、〇六八	二一、三六八
涯月面	一、〇六九、九九九	一九、五八〇
翰林	八三二、一七一	三三、七八〇
大靜	八四四、五九九	一七、七三二
安德	二九七、三三五	七、九四五
中文	一、六九八	三三、三三八
西歸	六二一、五一〇	一七、一〇三
南元	六六二、一七七	九、〇〇七
表善	—	九、〇三七
城山	五〇四、一六四	三一、八二三
舊左	五〇四、六四五	四五、〇八八
朝天	八六〇、〇三〇	一四、〇八一
楸子	二、五八〇	一、一〇四
計	七、五六七、八八六	二三二、七〇六

各邑面の歲入出豫算の如きも合計廿二萬二千十二圓に對し歲入豫算は地稅附加稅一一、二〇四圓、戶別稅附加稅九九、八六〇圓、附加戶數四九、二三三圓にて戶別稅一戶當りの平均は濟州邑の三圓一五錢を最高とし他は悉く二圓未滿である

教育

本島における教育機關は現在農學校一校、農業實修學校一校、公立國民學校二十二校（內高等科併置校三）同附設簡易學校七、私立學校五、書堂五十九、私立幼稚園二に達し初等學校の就學兒童數は九千名を算し教育に對する島民の自覺は左記の如く內地居住の島民五萬人の內に無教育者がきわめて少くなるをみても知られる所である

種別	男	女
無教育者	[illegible]	[illegible]
諺文修得	[illegible]	[illegible]
書堂修學	[illegible]	[illegible]
初等卒業	[illegible]	[illegible]
漢文修得	[illegible]	[illegible]
中學卒業	[illegible]	[illegible]
專門卒業	[illegible]	[illegible]
大學卒業	[illegible]	[illegible]
計	[illegible]	一〇、二二

昔は甫饒古の濟州島語として陸地から蔑視された島民も日を逐ひ々として開發される國語の普及と教育の徹底によつて面目を一新する勢ひである

自慢の特用作物

棉作は四百年の歷史を語る

溫暖な氣候の天惠によつて島內の農業はこの數年來蔬菜栽培では想像もされぬ勢ひで長足の進步を示し文字通り心强い農業報國の實を擧げつゝあるが自慢しいものを列記すれば

養蜂 明治四十三年完島郡から在來種三群が養蜂のため移入されたのが濟州島における養蜂史の第一頁であつて次いで大正八年西歸浦の川崎某が洋種蜂を內地から移入し爾來四季を通じて花の絕え間がない恩惠に浴した養蜂經營は各方面から注目されるに至り本島の彼岸縣から黃金種蜂一四六群の共同購入となり現在では五、五二二群の蜜蜂經營に飛躍し生産高は時に高下があるにしても十萬圓を突破するに至つた際に幾分の自給が叫ばれてゐる際とて更に蜜蜂經營は增大する傾向が强い

棉作 濟州島の棉作は四百年前よりの歷史をもつてゐるが大正三年改良種陸地棉の普及に着手されてから一般農家の栽培も增加し現在一萬八千五百名の耕作者面積二千五百町步に達したが國策線に沿ふ營農方法として極力增産に努力し昭和十八年度には總栽培面積を五千町步とし反當收穫も百十斤より百六十斤に引きあげて實棉八百萬斤を目標として奬勵してゐる

甘藷 甘藷の栽培は本島の氣候風土から見て最も適當な作物でありまた農家の代用食糧として、國務無水酒精の原料として有利なところから數年前から積極的に栽培の奬勵に努めたので現在では作付面積は一擧に七千三百五十七町步より一萬町步に迫まり收穫高は三千三百萬貫に達する盛況であるが島內には現在農家の勞力を差本として睨み合せた栽培可能面積は休閑地と雜穀類間作可能田を併せて一萬三千八百十町步四千四百六十三萬二千貫の收穫を見込まれ反當收穫は內輪にみても三百二十三貫である、供出豫定數量は三千一百四十萬貫であるから島當局の增産計畫が遂行された曉には島內農家の潤ふことは非常なものである

除虫菊 近時特用作物として勃興してきたものに除虫菊があり、特に同島の如く季節によつて颱風の被害と休眠してゐる開墾田畑が相當にあるところでは除虫菊栽培は比較的短期の收穫と暴風を避ける安全性があるので最近栽培が奬勵されてきたが先づ農家一戶當り一反步栽培を目標とし各部落に除虫菊栽培組合を結成させ組合が自治的に作物の改良普及と生産物の統制を行はせ收穫した花と莖は島農會が共同販賣する段取りで除虫菊の栽培と販賣に保護を加へた結果、昨年度は五圓から七圓五十錢の高値相場で取引きされ本年採取成績も二萬貫を下らぬ模樣である、この除虫菊栽培は比較的勞力も要せず肥料も他の作物ほど必要としないので農家間の歡迎するところとなり今後の增産を期待されてゐる

勇敢な海女の群

赤誠燃えて海軍機獻納

陽に灼けた赤銅色の體軀にハチ切れるやうな元氣を溢れさせながら浮標（ウキ）に使用するパカチを入れた大きな笊を背負つて海邊から海邊へと海藻や鮑とかを採取して廻る海女の群れは濟州島の名物である、裸身を見せることを極度に嫌忌する風習と儒教觀念から全く蔑されるが濟州島の海女の起原は隨分古い昔から營まれてゐたらしい、しかし現在では地元の島の海女に關する傳說も何も一つも殘つてゐない、タダおぼろげながら海女は九州邊から渡つて來て生活の資を得る傳承がある、而して潮流を移住した內地人の遺風ではないかと想像されるに過ぎない、女の子を持つた家庭では二十歲前後になれば監督の船頭を一人つけて部落の娘さん或は若い婆さん達を十人、十五人とまとめて島外へ送り出す、それは合度期後の農閑期に出稼ぎが參々伍々、村から村へと行隊して廻るのと何の變りもない、初夏からはじまつて十月の初め頃には大體歸つて來るのであるが海藻の相場が高値を呼んで景氣が良いときには一百五十圓位の收入になるらしい、こうして濟州島から他郷の海邊へ渡つて廻る海女の群れが二萬人に上り近く其の獻金で海軍機を獻納することになつてゐる

普通畑作

高山地帶、山間部、平野地帶の三段階に大別される島の總面積十八萬七千町步のうち耕地面積は九萬一千九百八十一町步であつて原林野地帶と相半ばし水田は僅かに九百八十二町步に過ぎない、これは同島を形成する地質が火成岩殘の集積である結果地表面に水をたたえることが不可能であつて悉く地下に滲透して水路を通ることが出來ないため農作物は全部畑作に依存せざるを得ぬ譯である、したがつて島民は陸稻の栽培、粟、麥、蕎麥、大豆の耕作に全力を注ぎ食糧の自給確立に品種の改良、收穫の增進に努めてゐるが農民品種の更新普及には道農事試驗場において育成した優良品種を島內設置の指導圃に無償で配付を受け生産された種子を一般農家に配布して逐次更新を奬勵してゐるが、大豆黃取、小麥丸島神力、裸麥皆下、大豆秋田、粟强粟柄、蕎麥讚岐、蕎だましの普及を計畫し品種の統一を受けて耕作した農家は麥種二、八〇〇名、粟四、九七一名、大豆一、九一九名である

貿易も增進

交通の不便と生産施設の整備しなかつた當時は島の輸移出貿易は微々たるものであつたが水陸產業の發達と交通の改善で物資の集散も活潑となり島民生活の向上と相俟つて逐年增勢を辿つてゐる、殊に大阪航路が開通されてからは價格運賃の關係上阪神方面との取引は長足の伸び方である、本島から移出される物資の主なるものは活牛、栗、雞卵、椎茸、干甘藷、食用蒲鉾、鮮魚海草類で總額約二百萬圓移入品は煙草、白米、綿布、肥料、砂糖等であつて總額二百四十萬圓に達し每年三十萬圓より四十萬圓の入超であつて島經濟の均衡を保てぬ現狀である

貯蓄報國

百九十九萬圓

島民が勤勞を厭はず營々として貯蓄の結果は他の地方として見られぬものであるが果然時局に對應する島民の貯蓄熱意は島內二千八百四十の愛國班によつて協議され昨年度は百卅萬圓の目標に對し百六十二萬八千圓に及び本年は百九十九萬圓の目標に對し十一月末現在において四九パーセントの七十二萬二千圓に達し道內各邑で最高の貯蓄率を示してゐる、島民の貯蓄熱は本年度中においても十分に目標を突破する自信をもつて島民一致の熱意に燃えてゐることは大いに誇るに足る

正に藥草王國

漢拏山の高山地帶から山麓にかけて藥草に富む同島の藥物資源は數量において、またその種類において[illegible]、藥草の移出額は年々增加し[illegible]されるとともに[illegible]

工業的發展

注目されるその前途

島の工業は未だ幼稚たるを免れず前途未だしの感があるが、數年前より機械を利用する各種の製造工業が際立つて來た、特に海藻を原料とする沃度工業は[illegible]若しくは製造業の他醸酎、麴子、家內工業たる織物、竹細工、ヘヤネット等も農漁村の副業として相當の生産がある、主なる工産物の年生産高は左の通り

工場の種類	工場數	生産高（圓）
貝類罐詰	一二	二四九、五五〇
牛馬肉同	—	三九五、二〇〇
グリンピース	一	六八、〇〇〇
沃度製造	四	九、〇〇〇
洋酒製造	六	六、〇〇〇
貝釦製造	三一	三一、〇〇〇
燒酎同上	一二	三五五、〇〇〇
麴子同上	一	一六、〇〇〇
藥酒製造	六	九一、五五九
酒造會社	一	二三、九六一

寫眞說明（上から）

放牧場の綿羊群—隣の大魚籠—海女群の活動

輝く世紀 躍進日本 株式爆進
白井證券取引店 京城[illegible]

戰果赫々 軍需重點株式 絶好の投資期
大原證券 京城府明治町一丁目 電話本局 2 5,131—5,139

株式現物短期 東亞證券 朝取一般取引員 京城黃金町二丁目 電話代表本局

短期 現株 内海清藏商店 京城明治町

株 株 朝鮮取引所證券取引員 マルダイ取引店 京城府黃金町二丁目九八 株式全部取扱 電話本局(2) 3536 6534 4907 7081

朝鮮取引所當物取引員 三和株式現物店 京城府明治町一丁目 御紹介次第調査回答 電話本局② 6101 6102 6103 6104 6105 6013

注意を要すべき乳兒便祕
乳幼兒便祕は之を放任せば屢々發育を害し榮養不良に陷ることあり。斯る場合マルツは榮養を補給して良く生理的排便を促進す
便祕性乳幼兒に マルツエキス 和光堂

鑛石用麻袋 仁川府仲町 澁谷商會 電話長二五四番

吉村榮吉商店 案內進呈

朝取一般取引員 京城黃金町

證券 報國 二田原商店 朝取一般取引員 京城府黃金町二丁目 電話②五一七〇

有價證券現物賣買 朝取一般取引員 山本源作商店 京城府明治町一丁目 電話代表②五一九一番 滿洲山源證券株式會社 奉天加茂町八號